

Sociale impact corona in cijfers

Maart 2022

Inhoudsopgave

Inleiding



Pandemie



Bevolking



Sociaal en
welzijn



Veiligheid



Economie



Werk en
inkomen



Onderwijs

Verantwoording

Inleiding

Met het programma social impact 2022-2023 is de gemeente Leiden aan de slag gegaan met de sociale en maatschappelijke gevolgen van de coronacrisis. Dit heeft tot doel de maatschappelijke en economische effecten van de coronacrisis zoveel mogelijk te beperken, ten behoeve van een zo gunstig mogelijke uitkomst in de welvaart en het welbevinden van de inwoners en de stad. Het programma richt zich op het vergroten van gelijke kansen, het verminderen en voorkomen van geldzorgen, het verbeteren van de fysieke en mentale gezondheid en het verbeteren van de taalvaardigheden en digitale vaardigheden.

Met deze Leidse rapportage over de social impact geven we cijfermatig inzicht in de effecten van het virus en de genomen maatregelen op de Leidse samenleving, de welvaart en het welbevinden van de mensen in de stad. We proberen zoveel mogelijk actuele informatie in beeld te brengen en maken een vergelijk met voorgaande periodes. Zodra we voldoende nieuwe of aanvullende informatie beschikbaar hebben volgt een nieuwe versie van deze publicatie. Daarbij volgen we ook de ontwikkeling van een landelijk dashboard over de social impact van corona, waar vanuit de VNG aan wordt gewerkt. Zo levert de Leidse social impact rapportage een bijdrage aan de verdere aanpak van de gemeente Leiden, om te zorgen dat we zo goed mogelijk uit deze crisis kunnen komen. Dit is de vierde versie van de monitor. Nieuw in deze versie zijn de pagina's over schuldhulpverlening en onderwijs. Dit is toegevoegd omdat deze onderwerpen in het programma terugkomen.

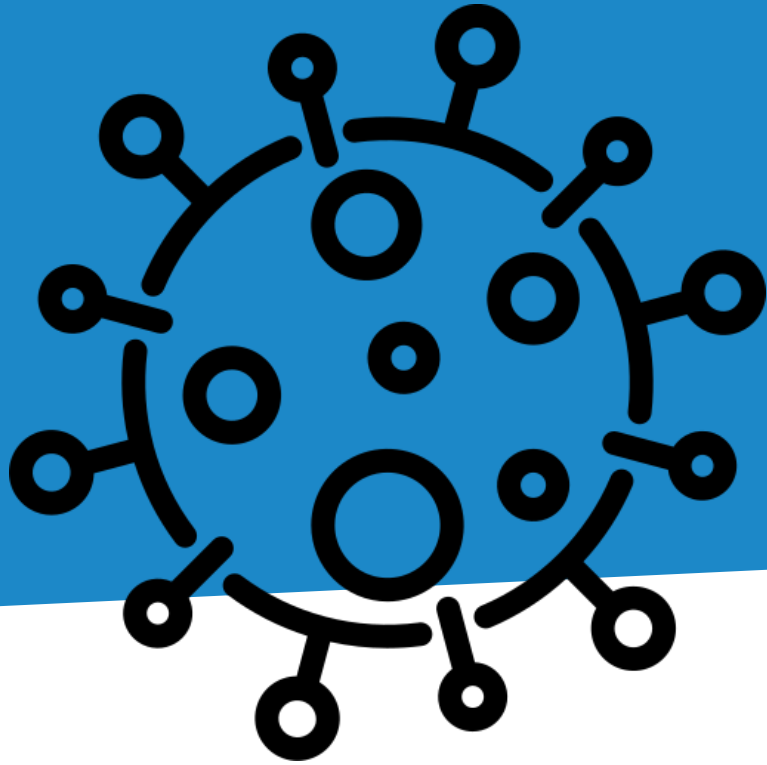

Pandemie

[Coronaslachtoffers](#)

[Burgerpanel: mentale gezondheid](#)

[Burgerpanel: bewegen](#)

[Vaccinatiegraad](#)

Coronaslachtoffers

In Leiden relatief minder coronaslachtoffers dan gemiddeld

Vanaf het begin van de corona pandemie tot en met 1 maart 2022 zijn er ruim 45 duizend bevestigde besmettingen met het corona-virus bij Leidenaren geconstateerd. In dezelfde periode gaat het om 432 ziekenhuisopnames en 84 Leidenaren die zijn overleden aan het coronavirus.

Als deze cijfers worden vergeleken met het Nederlands gemiddelde en het gemiddelde van de provincie Zuid-Holland zijn er onder Leidenaren relatief wat minder coronaslachtoffers, vooral wat betreft ziekenhuisopnames en sterfgevallen. Dit kan te maken hebben met dat er in Leiden relatief wat meer jongeren en hoogopgeleiden wonen.

Tot nu toe in Leiden:

1 maart 2022



“45 292 bevestigde besmettingen”



“432 gemelde ziekenhuisopnames”



“84 overleden patiënten”

Bevestigde besmettingen, t/m 1 maart 2022

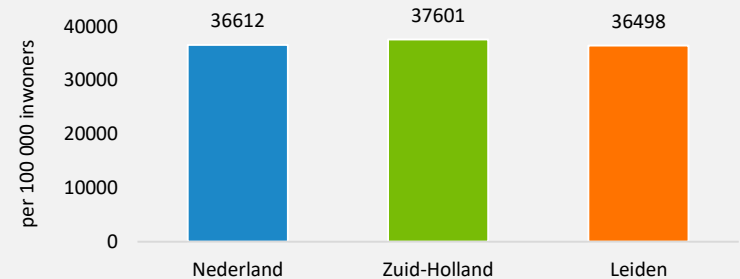

Gemelde ziekenhuisopnames, t/m 1 maart 2022

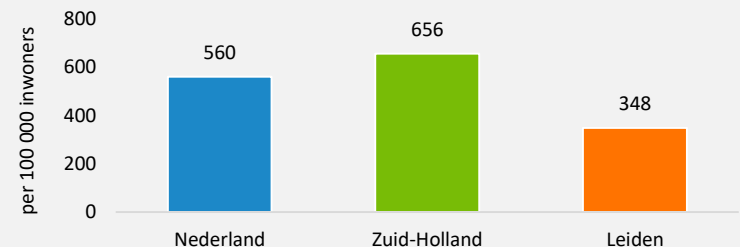

Overleden patiënten, t/m 1 maart 2022

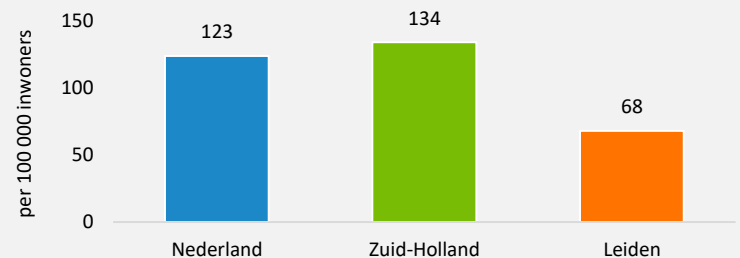

Bron: Statistieken over het Coronavirus en COVID-19: [Allecijfers.nl](https://allecijfers.nl)

Burgerpanel: mentale gezondheid

In Leiden e.o. relatief meer inwoners last van mentale gezondheid

In opdracht van het ministerie van VWS heeft het RIVM samen met de GGD-en onderzoek gedaan naar de invloed van de corona en de bijbehorende maatregelen op het dagelijks leven van mensen. Het gaat onder meer over (mentale) gezondheid en leefstijl van de inwoners van de regio. Deze vragen zijn gesteld aan het burgerpanel.

Het valt op dat bij de meest recente meting (eind januari 2022) ten opzichte van de rest van Hollands-Midden relatief veel inwoners van Leiden e.o. aangeven problemen met de mentale gezondheid te hebben. 16 procent geeft aan stress te ervaren, 22 procent is ernstig eenzaam en 10 procent voelt zich vaak psychisch ongezond.

Als naar de ontwikkeling wordt gekeken tijdens de coronacrisis neemt het aandeel inwoners met problemen met de mentale gezondheid vanaf oktober 2021 weer toe. De maanden ervoor was er, met uitzondering van september, sprake van een lichte daling.

Deze toename valt samen met de opleving van het coronavirus eind vorig jaar en bijbehorende maatregelen van de overheid waaronder de lockdown.

Mentale gezondheid afgelopen week, 19-23 jan 2022

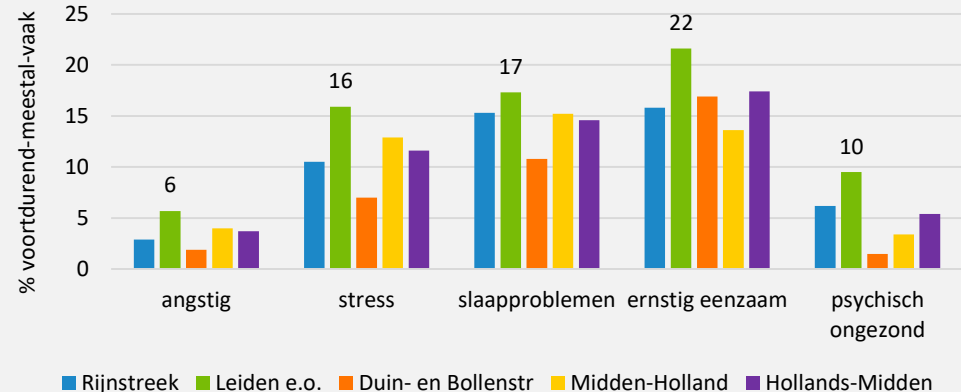

Ontwikkeling mentale gezondheid Leiden e.o.

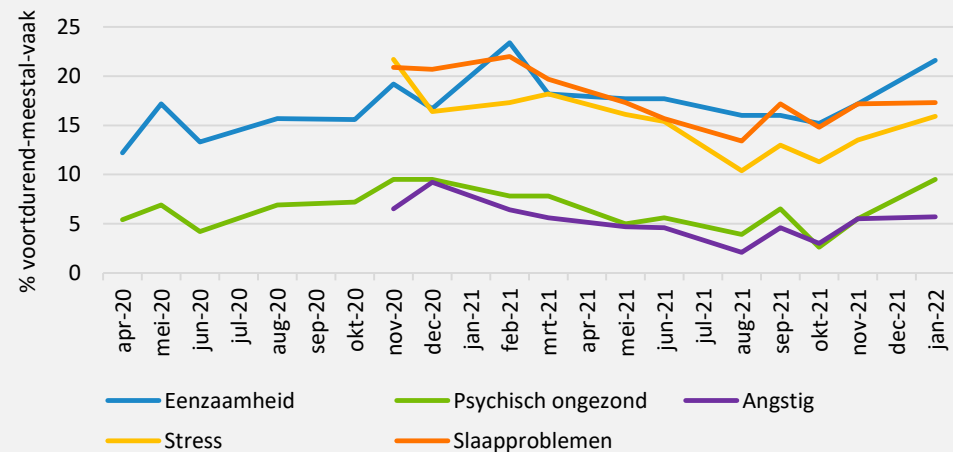

Bron: Resultaten Burgerpanel onderzoek: [RIVM en GGDHM](#)

Burgerpanel: bewegen

45 procent van inwoners Leiden e.o. zit meer dan 8 uur per dag

Er worden aan de respondenten van het burgerpanel vragen gesteld over hun leefstijl tijdens de coronacrisis. Een belangrijk onderdeel van een gezonde leefstijl is voldoende bewegen. Uit de uitkomsten over bewegen blijkt dat eind januari de helft van de inwoners van Leiden e.o. niet voldoet aan de norm voor gezond bewegen. Dat is minstens 5 dagen per week 30 minuten matig intensief bewegen. Dit is vergelijkbaar met de andere regio's in Hollands-Midden. Daarnaast beweegt 55 procent geen enkele dag per week sterk intensief. Het valt verder op dat in Leiden e.o. de mensen relatief veel zitten. 45 procent zit meer dan 8 uur per dag.

Het valt op dat de mate van bewegen samenhangt met de zwaarte van de coronamaatregelen. Vanaf het einde van de lockdown in het voorjaar van 2021 neemt vooral het aandeel personen dat niet intensief beweegt af. Vanaf de nieuwe lockdown eind vorig jaar is er weer een stijging waar te nemen van het aandeel mensen dat niet genoeg beweegt en veel zit.

Mate van bewegen afgelopen week, 19-23 januari 2022

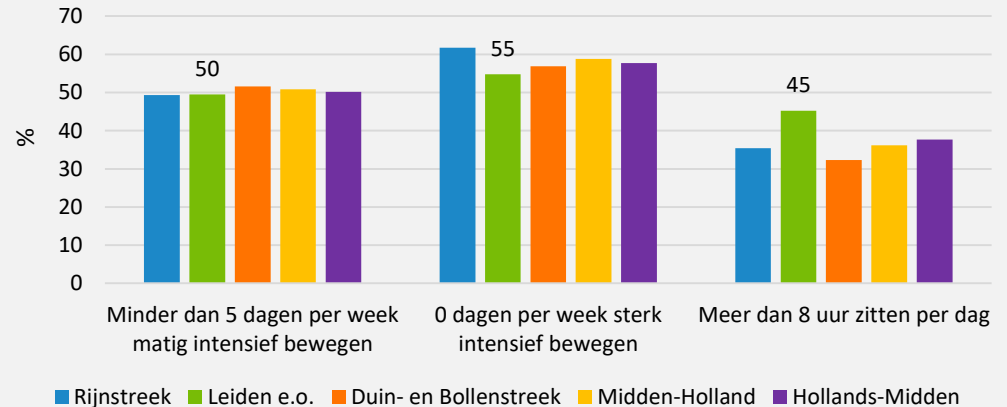

Ontwikkeling mate van bewegen Leiden e.o.

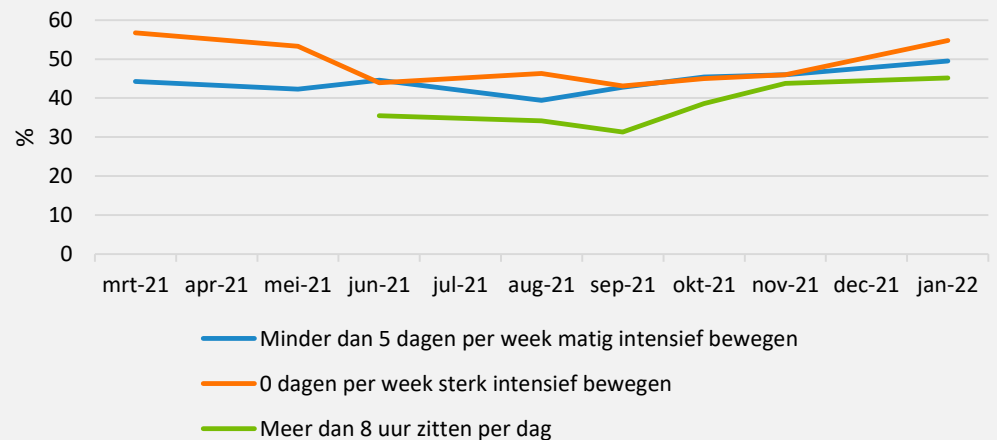

Bron: Resultaten Burgerpanel onderzoek: [RIVM en GGDHM](#)

Vaccinatiegraad

Iets minder dan 60 procent van de volwassenen in Leiden heeft boosterprik gehad

In Leiden is 80 procent van de bevolking van 12 jaar en ouder begin februari 2022 volledig gevaccineerd. Afhankelijk van het vaccin is dat direct na de eerste prik (Janssen-vaccin) of pas na de tweede prik (overige vaccins).

De vaccinatiegraad verschilt tussen de wijken van Leiden. In Stevenshofdistrict, Boerhaavedistrict en Roodenburger-district zijn relatief de meeste volwassenen volledig gevaccineerd (bijna 85%). In Binnenstad-Noord, Leiden-Noord, het Stationsdistrict en Morsdistrict blijft de vaccinatiegraad met rond de 75 procent wat achter. De vaccinatiegraad wordt hier niet vergeleken met de landelijke RIVM-cijfers omdat de berekeningsmethode net wat verschilt.

Aandeel gevaccineerd naar wijk, feb 2022

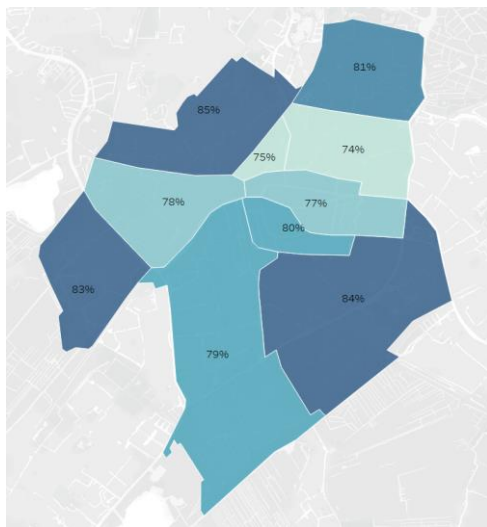

Aandeel boosterprik naar wijk, feb 2022

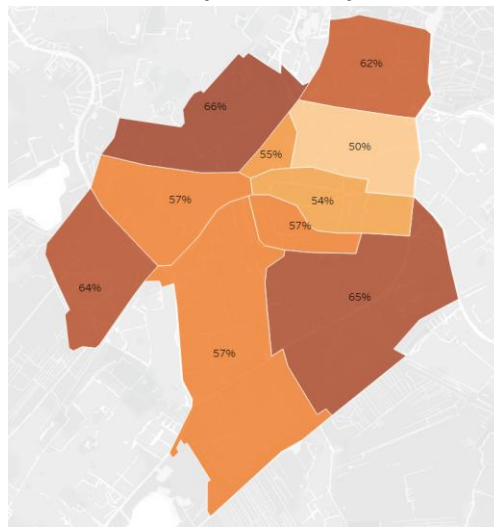

De opkomst voor de boosterprik onder de inwoners van 18 jaar en ouder in Leiden is 59 procent. Ook hier zie je weer verschillen in de opkomst tussen de wijken terug die vergelijkbaar zijn met de volledige vaccinatiegraad. Vooral Leiden-Noord blijft met 50 procent wat achter.

Uit het burgerpanel onderzoek van de GGD voor de regio Hollands Midden blijkt dat “geen oplossing om uit de coronacrisis te komen” en “voel me onder druk gezet door de overheid” de belangrijkste redenen zijn om geen boosterprik te nemen.

Reden voor geen booster nemen
Hollands Midden

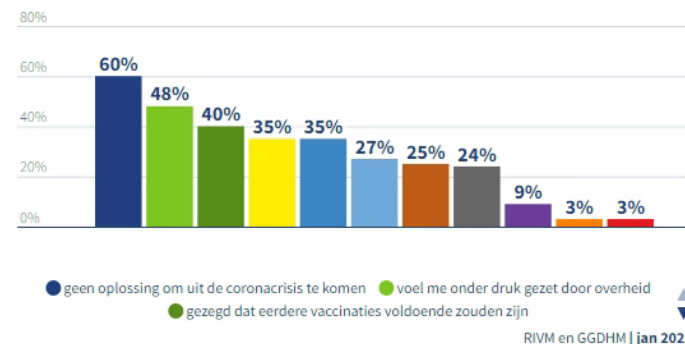

Bron: CIMS en GGDHM



Bevolking

[Bevolkingsontwikkeling](#)

[Binnenlandse verhuizingen](#)

[Buitenlandse verhuizingen](#)

Ontwikkeling van de bevolking

In 2021 weer lichte toename bevolking Leiden

In de grafiek hiernaast is duidelijk te zien dat de bevolking in 2021 weer licht aan het groeien is. Vooral na september 2021 is er een duidelijke stijging van het aantal inwoners. Eind 2021 telt Leiden 125 019 inwoners. Hiermee volgt 2021 weer meer de jaarlijkse trend van de bevolkingsontwikkeling van vóór corona. De bevolkingskrimp in 2020 in Leiden kwam vooral door de lagere immigratie door de wereldwijde coronamaatregelen. Het aantal geboorten is in 2021 niet opvallend hoger of lager dan in de twee jaren ervoor. Er is wel een piek te zien rond augustus 2021. Het aantal sterfgevallen is in april 2020 duidelijk hoger dan normaal, hoogstwaarschijnlijk verklaard door de eerste coronagolf. Ook eind 2020/begin 2021 is er sprake van een kleine piek in de sterfte wat maken kan hebben met de tweede golf. En tot slot neemt het aantal sterfgevallen weer iets toe aan het einde van 2021.

Bevolking, 2019-2021

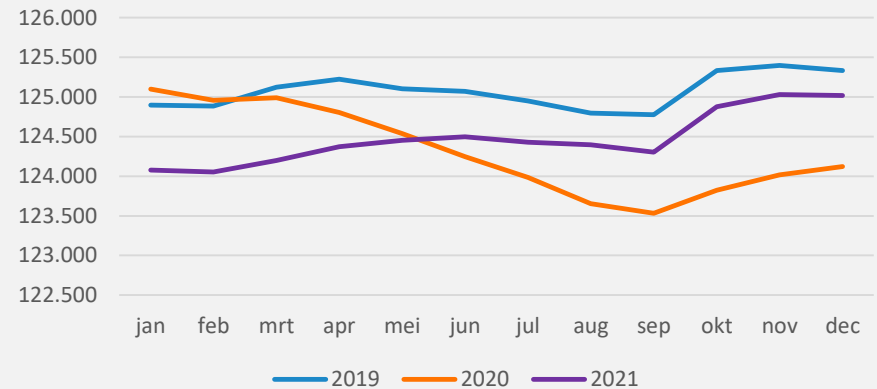

Geboorten, 2019-2021

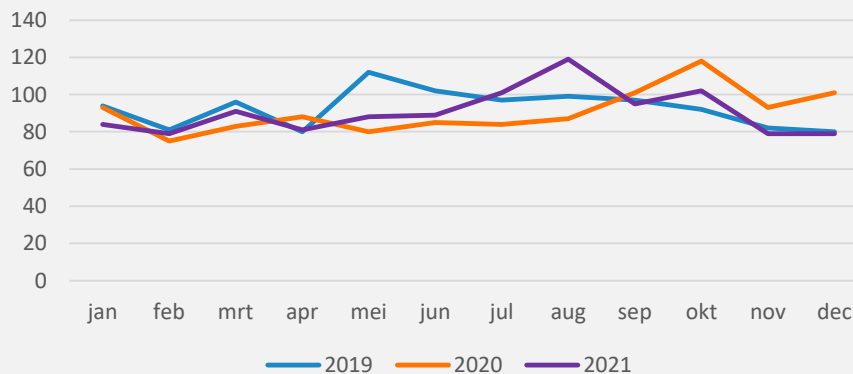

Sterfte, 2019-2021

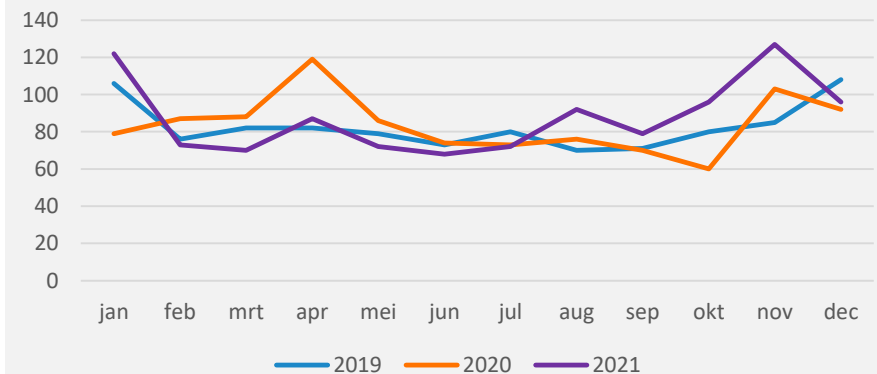

Bron: Ontwikkeling bevolking per maand [CBS](#)

Binnenlandse verhuizingen

Verhuizingen tijdens coronacrisis laten geen afwijkend beeld zien

Er lijken niet echt duidelijke effecten te zijn van de coronacrisis op de verhuizingen binnen, vanuit en naar Leiden. De verhuizingen binnen Leiden laten in 2020 en 2021 een vrij vergelijkbaar beeld zien als in 2019. Begin 2021 verhuizen er wel iets meer mensen binnen Leiden, maar dat neemt weer af in de rest van het jaar. We zien halverwege 2020 wel iets meer verhuizingen vanuit Leiden naar een andere Nederlandse gemeente. Vanaf het najaar 2020 is dit echter weer vergelijkbaar met 2019. Dat geldt ook voor 2021. Verhuizingen naar Leiden vanuit een andere Nederlandse gemeenten wijken wat betreft aantallen in 2020 nog niet sterk af van eerdere jaren. Begin 2021 zijn er wel wat meer binnenlandse verhuizingen naar Leiden zichtbaar dan normaal in deze periode maar dit vlakt weer af in de loop van 2021. De krapte op de woningmarkt is ook een factor die een rol speelt bij verhuizingen.

Verhuizingen binnen Leiden, 2019-2021

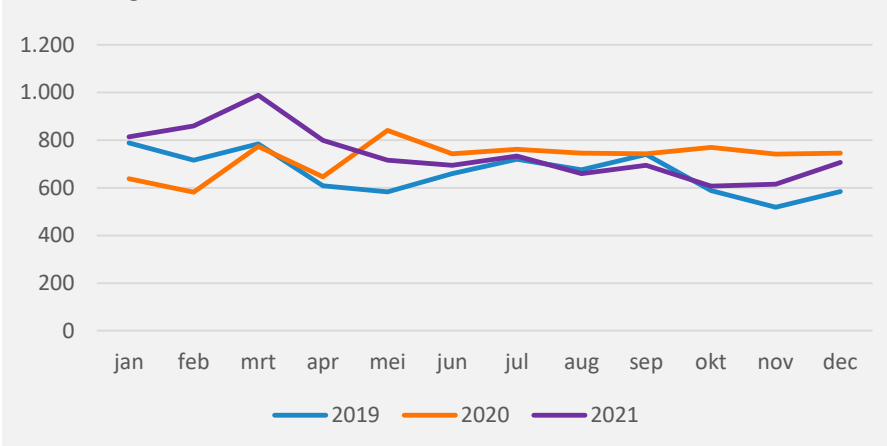

Vertrek uit Leiden naar andere gemeente, 2019-2021

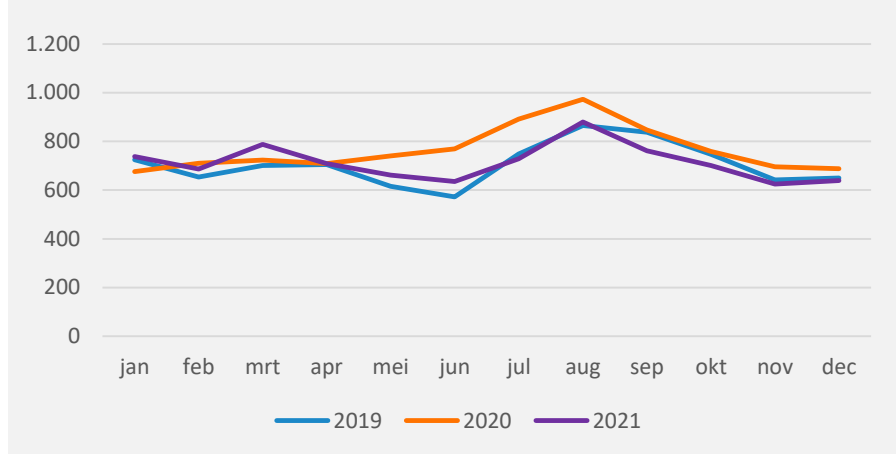

Vestiging in Leiden vanuit andere gemeente, 2019-2021

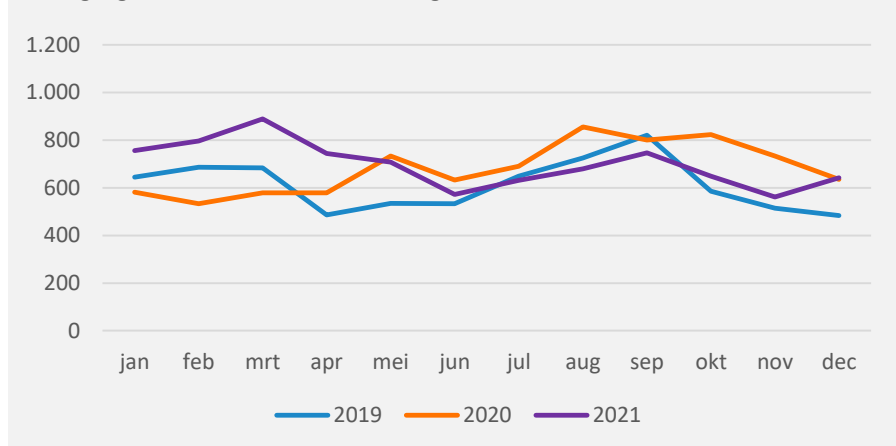

Bron: Verhuisde personen; geslacht, leeftijd en regio per maand: [CBS](#)

Buitenlandse verhuizingen

Sinds coronacrisis vooral minder vestiging vanuit buitenland

De leeftijd van mensen die vanuit of naar een andere Nederlandse gemeente verhuisden (zie vorige pagina) ligt vooral tussen de 20 en 29 jaar. Vooral in deze leeftijdsgroep stijgt het aantal binnenlandse vestigers in 2020 en 2021.

Leeftijd binnenlandse vestigers, 2019-2021

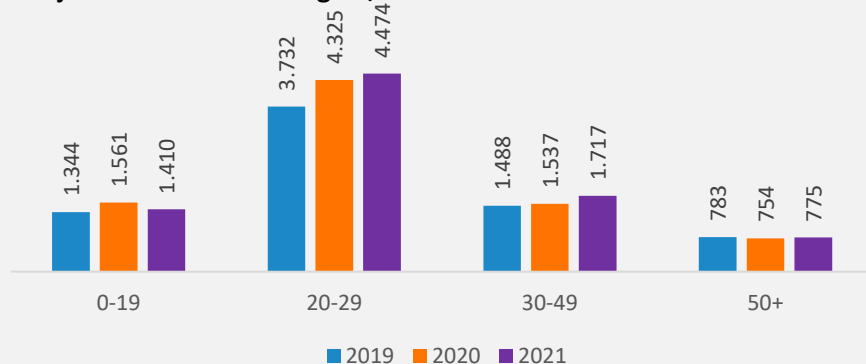

Leeftijd binnenlandse vertrekkers, 2019-2021

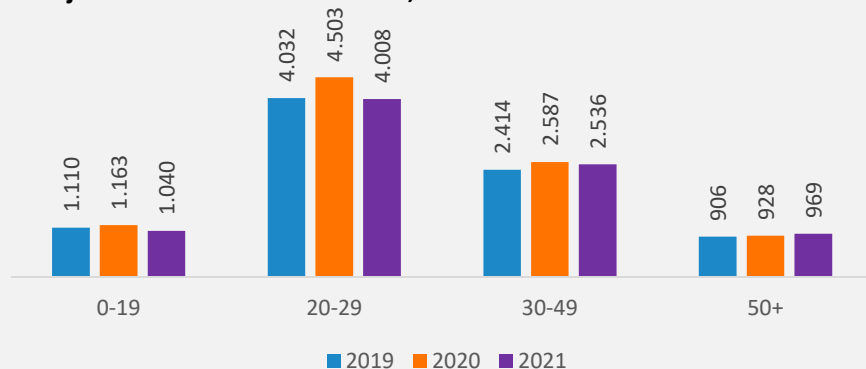

Onderstaande grafieken bevestigen dat de daling van het aantal inwoners in 2020 vooral komt door minder immigratie, ongeveer 1.000 minder verhuizingen vanuit het buitenland dan in het jaar ervoor. In 2021 trekt dit weer wat bij.

Vertrek naar buitenland (emigratie), 2019-2021

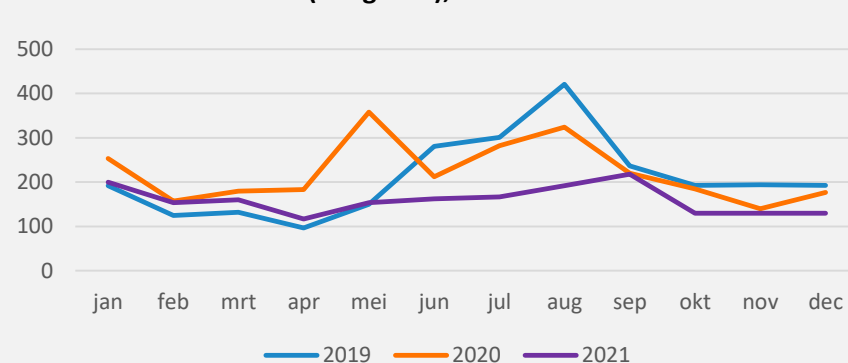

Vestiging vanuit buitenland (immigratie), 2019-2021

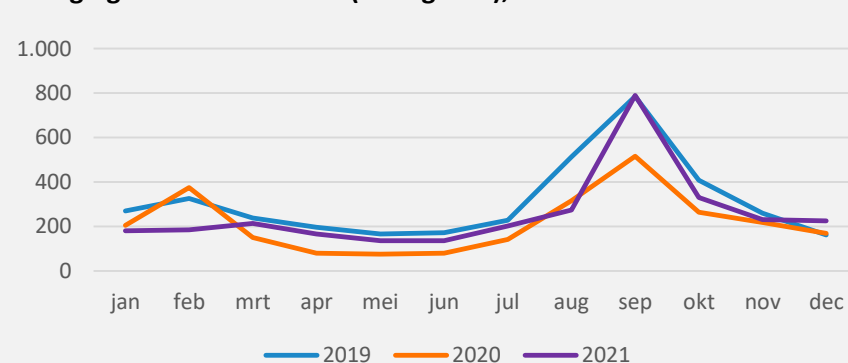

Bron: Verhuisde personen; geslacht, leeftijd en regio per maand: [CBS](#)





Sociaal en welzijn

[Jongeren met jeugdzorg](#)

[Jongeren met beëindigde jeugdhulp](#)

[Casussen JGT](#)

[Aanmelding SWT](#)

[Maatwerkbudgetten SWT/JGT](#)

[Wmo: CBS cijfers](#)

[Wmo: Lokale cijfers](#)

Jongeren met jeugdzorg

Het totaal aantal jongeren stijgt weer vanaf tweede helft 2020

In Leiden maakten in het eerste halfjaar van 2021 in totaal 2870 jongeren gebruik van jeugdzorg. Dit is een lichte stijging vergeleken met de 2795 jongeren het tweede half jaar van 2020 en ook duidelijk meer dan in de eerste helft van 2020. Het lijkt erop dat het totaal aantal jongeren met een jeugdzorgtraject in 2021 weer op het niveau zit van vóór de coronacrisis'.

Voor het aantal jongeren met jeugdhulp zonder verblijf bleef in de eerste helft van 2020 wat achter. Voor de overige vormen van jeugdzorg was dit niet het geval. Het aantal jongeren met jeugdhulp met verblijf en jeugdbescherming laten een licht stijgende trend zien vanaf 2019. En het aantal jongeren met jeugdreclassering blijft vrij stabiel.

Jongeren met jeugdzorgtrajecten, per halfjaar, 2019-2021

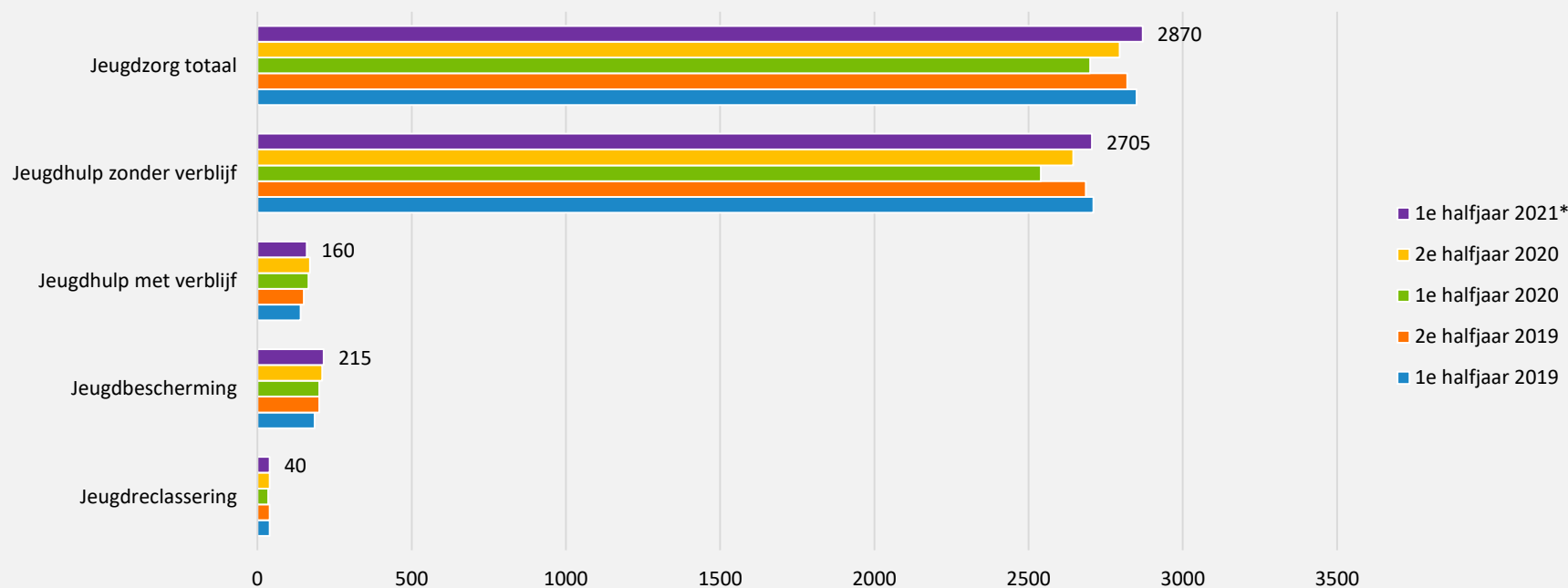

Bron: Kerncijfers over jeugdzorg, [CBS](#)

Jongeren met beëindigd jeugdhulptraject

Aantal jongeren met beëindigd jeugdhulptraject op vergelijkbaar niveau als vóór corona

Het aantal jongeren met een beëindigd jeugdzorgtraject is vooral in de eerste helft van 2020 lager dan normaal. Dit geldt zowel voor het aantal jeugdzorgtrajecten dat volgens plan is beëindigd, als voor het totaal aantal voortijdig afgesloten trajecten. In het tweede halfjaar van 2020 en het eerste halfjaar van 2021 is het aantal jongeren met een beëindigd jeugdhulptraject weer op het niveau van vóór corona.

Verder valt op dat in de eerste helft van 2021 er wat meer voortijdig afgesloten trajecten zijn en dan vooral de categorie 'Voortijdig afgesloten in overeenstemming'.

In de reden voor het voortijdig beëindigen van het jeugdzorgtraject is, met uitzondering van de tweede helft van 2019, door de jaren heen weinig verschil te zien.

Aantal jongeren met beëindigde jeugdhulptrajecten, per halfjaar, 2019-2021

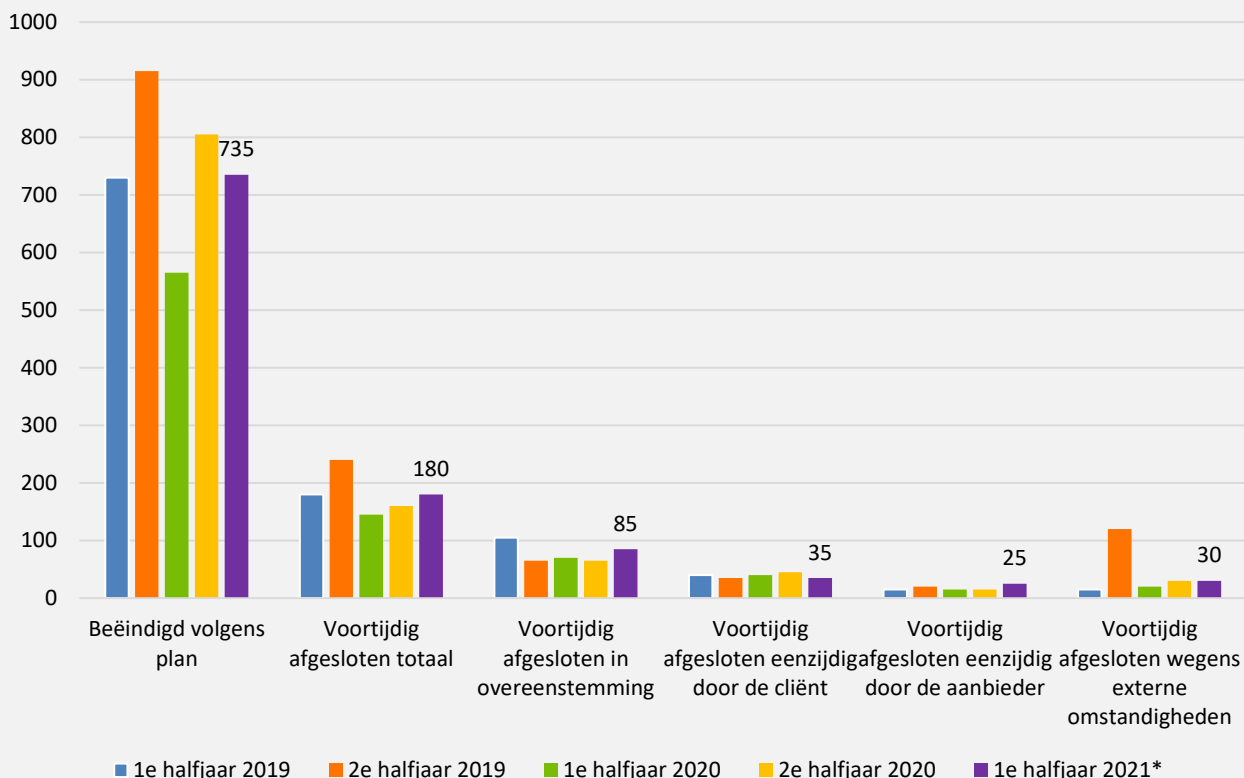

Bron: Jongeren met een beëindigd jeugdzorgtraject, [Waarstaatjegemeente.nl](https://www.waarstaatjegemeente.nl) (CBS)

Casussen Jeugd- en Gezinsteams

Afname aantal casussen Jeugd- en Gezinsteams stagneert tijdens coronacrisis

Het Jeugd- & Gezinsteam (JGT) bestaat uit verschillende hulpverleners die vragen beantwoorden en advies geven als opgroei en opvoeden ingewikkeld zijn of niet lekker lopen. Je kunt er zonder verwijzing terecht.

In 2019 is het aantal lopende JGT-casussen afgenomen van 1214 aan het einde van het eerste kwartaal naar 916 aan het einde van het vierde kwartaal. Deze afname stagneerde in 2020 en 2021 tijdens de coronacrisis. In 2021 was het aantal lopende casussen heel stabiel alleen in kwartaal 4 neemt dit aantal iets af. Aan het einde van 2021 zijn er 922 lopende casussen bij de Jeugd- en Gezinsteams in Leiden.

Als gekeken wordt naar het aantal nieuwe JGT-casussen per kwartaal is er duidelijke een daling zichtbaar in 2019. Verder valt op dat tijdens het tweede kwartaal van 2020 er een dip is in het aantal nieuwe casussen. Waarschijnlijk heeft dit te maken met de eerste lockdown in die periode. Daarna is er vanaf kwartaal 3 in 2020 juist een toename zichtbaar van het aantal nieuwe JGT-casussen. In het laatste kwartaal van 2021 zijn er 179 nieuwe casussen opgepakt door het JGT. Dit is weer wat hoger dan het kwartaal hiervoor.

Lopende casussen JGT einde kwartaal, 2019-2021

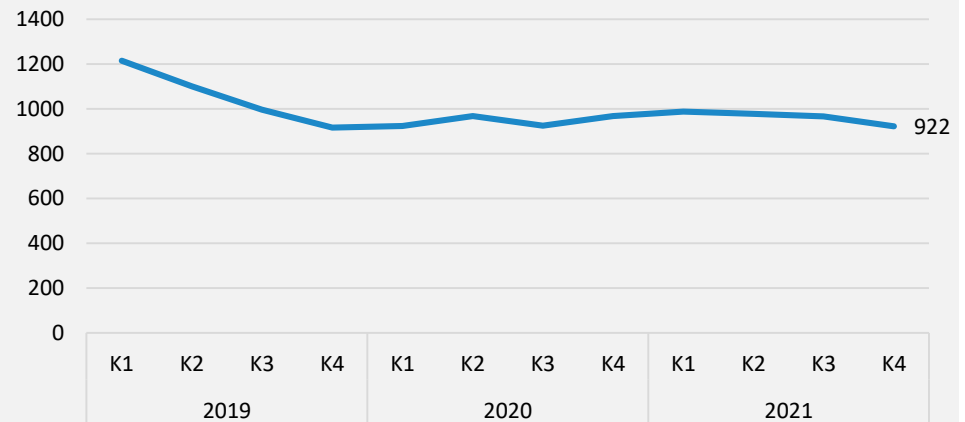

Nieuwe casussen JGT per kwartaal, 2019-2021

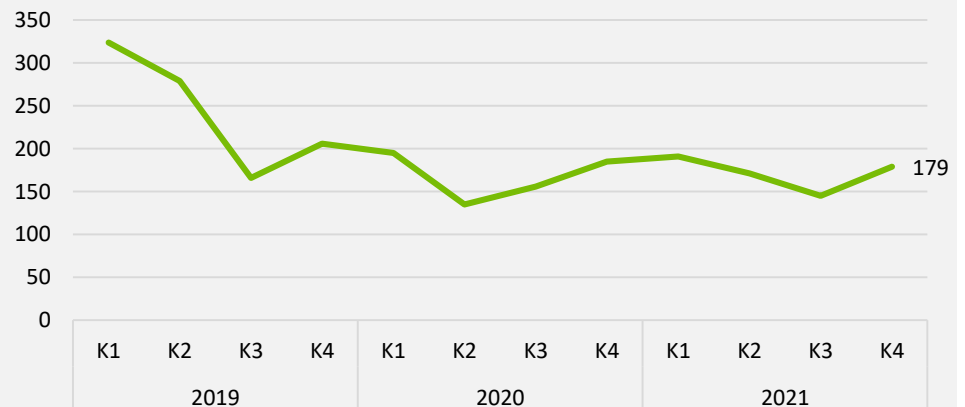

Bron: Gebruik JGT in Leiden, Tympaan

Aanmeldingen Sociaal Wijkteam

Tijdens coronacrisis meer meldingen over geestelijke gezondheid en ADL

Bij het Sociaal wijkteam (SWT) Leiden kunnen mensen terecht met vragen of problemen over hun relatie en gezin, wonen, werken, geldzaken of verlies en rouw. Ook helpen zij bij ruzie en geweld, met psychische gezondheid of zelfstandig leven. Er zijn in Leiden zeven wijkteams

In 2020 (5506) en 2021 (5555) zijn er in totaal wat meer meldingen geweest bij het SWT dan in 2019 (5289). Vooral het aantal aanvragen over geestelijke gezondheid en algemene dagelijkse levensverrichtingen (ADL) zijn hoger in de jaren van de coronacrisis. Over lichamelijke gezondheid zijn juist minder meldingen binnengekomen, vooral in 2021.

Als gekeken wordt naar de ontwikkeling per maand van het totaal aantal meldingen voor 2019, 2020 en 2021 is dit vrij vergelijkbaar voor de meeste maanden. Er is alleen een piek in het aantal meldingen bij het SWT in maart 2021 terug te zien. Ook lijkt het aantal meldingen in de maanden juni en november van 2020 en 2021 wat hoger dan in dezelfde maanden in 2019.

Aanmeldingen SWT naar problematiek, 2019-2021

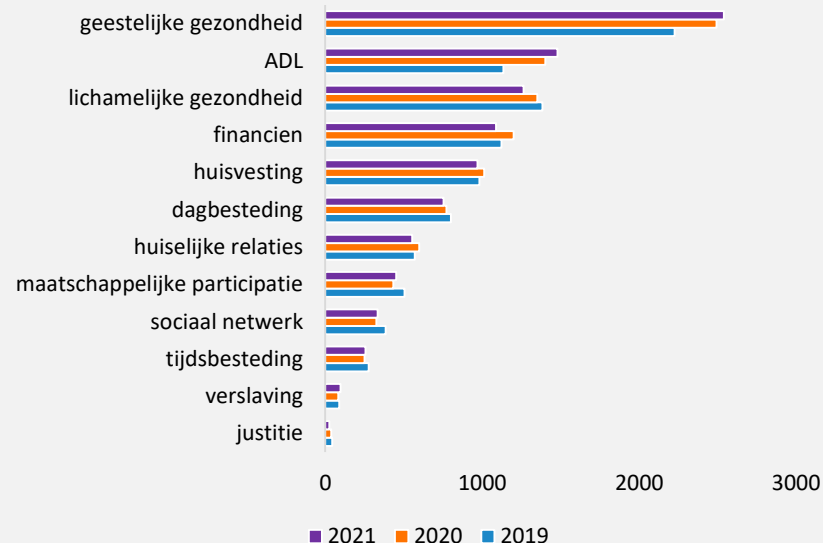

Aanmeldingen SWT per maand, 2019-2021

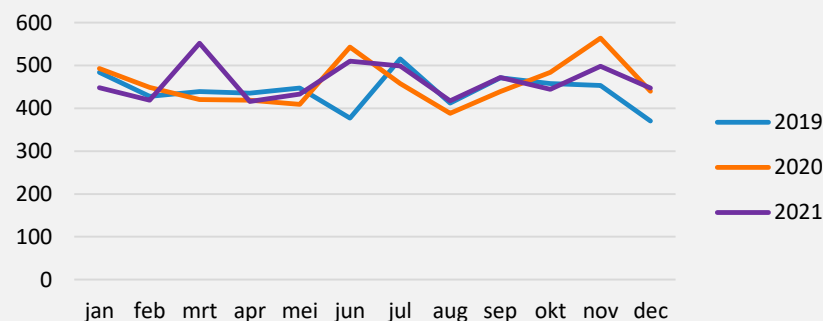

Bron: Sociaal Wijkteam Leiden



Maatwerkbudgetten SWT/JGT

Lichte stijging aantal verstrekte maatwerkbudgetten eind 2021

Op 1 juli 2019 veranderde het armoedebelief van de gemeente Leiden. Zo verdween de declaratieregeling omdat de gemeente af wilde van generieke maatregelen. In plaats daarvan kregen de sociale wijkteams (SWT) en jeugd en gezinsteams (JGT) een maatwerkbudget om cliënten ook financieel te kunnen helpen bij problemen.

Onderstaande figuur geeft een overzicht van het aantal verstrekte maatwerkbudgetten SWT/JGT per maand voor 2020 en 2021. Het eerste wat opvalt is dat dit er relatief weinig zijn, gemiddeld zo ongeveer 20 per maand. Vanwege de kleine aantallen is het lastig te zeggen of er invloed is van de coronacrisis op het aantal verstrekte maatwerkbudgetten. Wat opvalt is de piek van 40 verstrekkingen in april 2020. In totaal zijn er in 2020 wat meer maatwerkbudgetten verstrekt door de SWT en JGT dan in 2021, respectievelijk 247 en 218. Aan het einde van 2021 lijkt het aantal verstrekte maatwerkbudgetten SWT/JGT wat op te lopen.

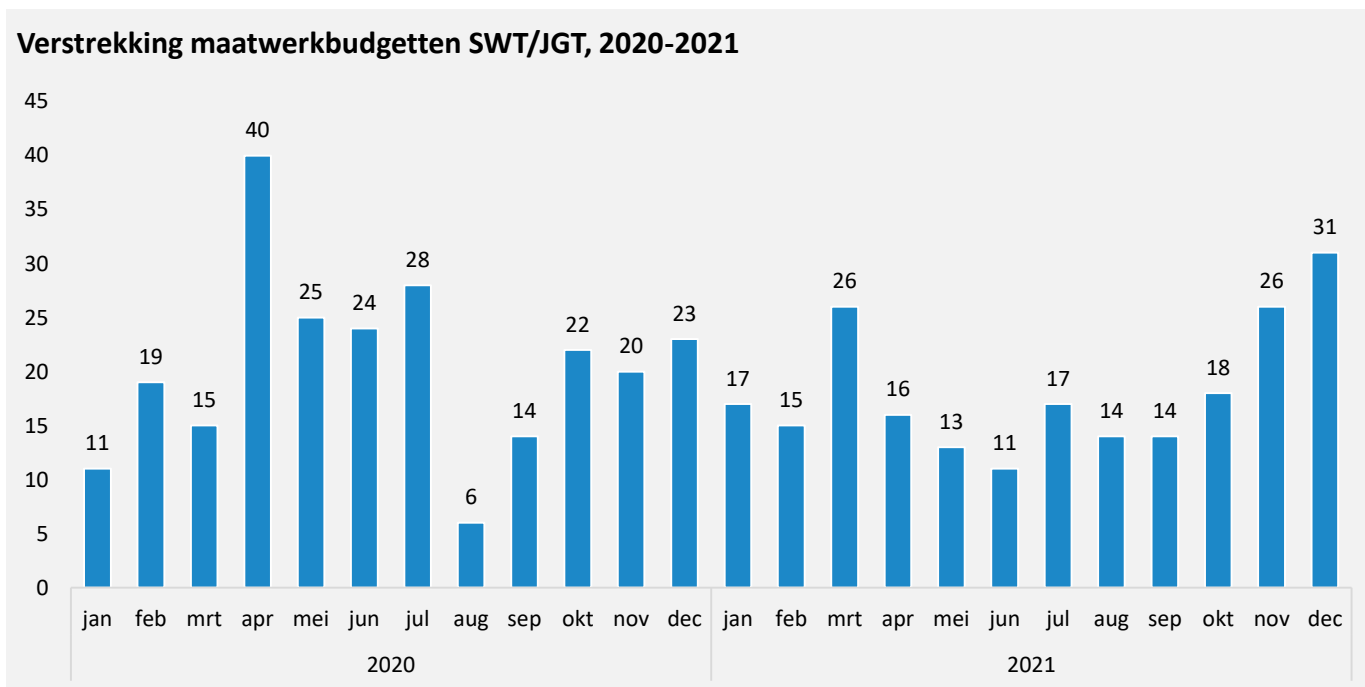

Bron: Gemeente Leiden

Wmo: CBS cijfers

Aantal wmo-cliënten daalt iets in de eerste helft van 2021

Er zijn in de eerste helft van 2021 in totaal 7895 cliënten met wmo in Leiden. Dat is iets minder dan in de eerste (8000) en tweede (8085) helft van 2020. Het aantal wmo-cliënten is vrij stabiel de afgelopen twee jaar en de corona-crisis lijkt nog geen invloed op het totale aantal wmo-cliënten te hebben.

Als naar type maatwerkarrangement wordt gekeken zijn er kleine ontwikkelingen te zien die verband kunnen hebben met de coronacrisis. Zo zijn er iets minder cliënten met vervoersdiensten, rolstoelen en dagbesteding vanaf de eerste helft van 2020. Hulp bij het huishouden en begeleiding zijn daarentegen iets gestegen.

Binnen Leiden wonen relatief de meeste wmo-cliënten in de wijken Bos- en Gasthuisdistrict (85 per 1000 inwoners) en Morsdistrict (81 per 1000 inwoners). In de Binnenstad-Zuid, Stationsdistrict en Boerhaavedistrict komen relatief de minste wmo-cliënten voor.

Belangrijk om bij deze cijfers te vermelden is dat ze gaan over het aantal wmo-cliënten volgens de definitie van het CBS. Deze cijfers worden door het CBS bewerkt en consistent gemaakt en zijn ook de basis voor de monitor sociaal domein. Er gaat wel wat tijd overheen voordat deze beschikbaar komen. De volgende pagina geeft meer recente cijfers over wmo-cliënten direct afkomstig vanuit de registratie van de gemeente Leiden.

Wmo-cliënten naar type traject, 2019-2021

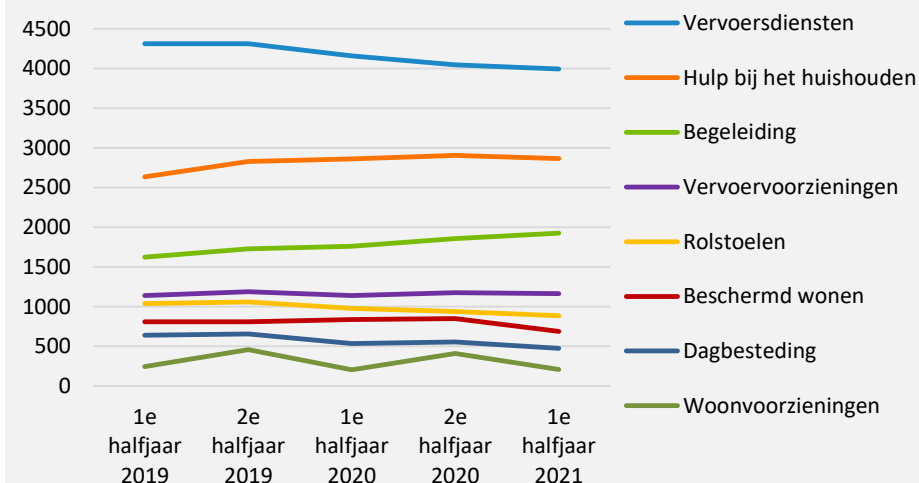

Wmo-cliënten per 1000 inwoners, 1e helft 2021

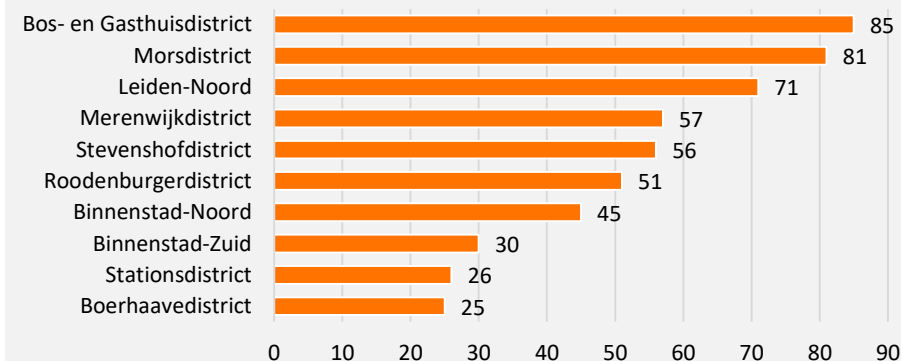

Bron: Wmo-cliënten; type maatwerkarrangement, wijken, 2020: [CBS](#)



Wmo: Lokale cijfers

Stijging aantal Wmo-cliënten met individuele begeleiding tijdens coronacrisis zet door

Deze pagina geeft een overzicht van de ontwikkeling van het aantal Wmo-cliënten voor de voorzieningen huishoudelijke ondersteuning, begeleiding individueel en begeleiding groep volgens de Wmo-registratie van de gemeente Leiden.

Het aantal cliënten in Leiden dat huishoudelijke ondersteuning krijgt loopt in de periode september 2019 tot en met december 2021 iets op. Tijdens die zomerperiode in 2020 was er al een lichte toename tot iets meer dan 2600 cliënten om daarna weer wat af te nemen. Vanaf begin 2021 neemt het aantal cliënten weer langzaam toe tot in totaal 2668 aan het einde van het jaar.

Het aantal cliënten met individuele begeleiding laat een duidelijke stijging zien sinds het uitbreken van de coronacrisis. In januari 2020 ging het om ongeveer 1450 cliënten. Dit aantal loopt op tot ruim 1700 cliënten in december 2021. Het kan zijn dat er meer behoefte is aan hulp bij algemene dagelijkse werkzaamheden door de gevolgen van de coronacrisis.

Het aantal cliënten dat groepsbegeleiding ontvangt neemt juist af tijdens de coronacrisis, vooral in 2020. In 2021 lijkt deze daling wat af te vlakken en eind 2021 is er weer een lichte toename. Eind december 2021 zijn er ongeveer 430 cliënten met groepsbegeleiding. Het lijkt logisch dat deze ontwikkeling verband houdt met de coronamaatregelen waardoor in groepsverband samenkomen minder gebruikelijk is.

Huishoudelijke ondersteuning

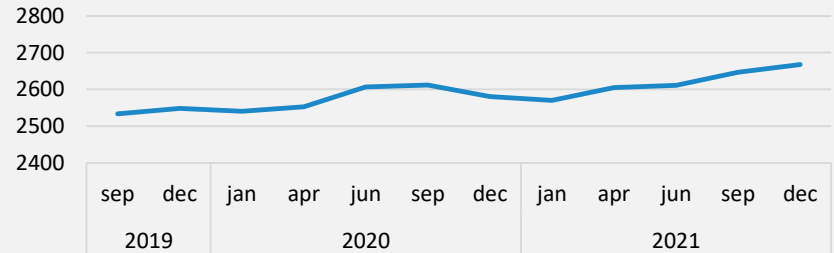

Begeleiding individueel

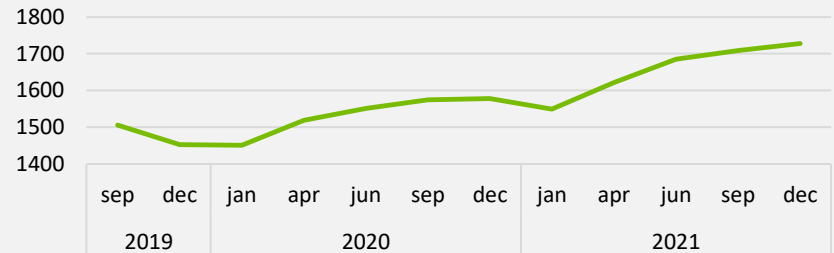

Begeleiding groep

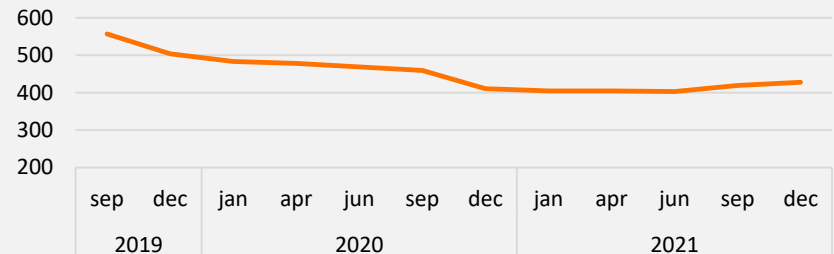

Bron: Wmo-registratie gemeente Leiden





Veiligheid

[Overlast](#)

[Misdrijven](#)

[Huiselijk geweld](#)

[Zorg- en Veiligheidshuis](#)

Geregistreeerde overlast

Duidelijk meer meldingen van overlast tijdens coronacrisis

De politie registreert de meldingen met betrekking tot overlast. Het gaat hier om overlast door personen met verward gedrag, zwervers, jeugd, alcohol/drugs en geluidshinder. Over de hele periode van de coronacrisis (2020 en 2021) is er in Leiden een duidelijke toename te zien van het totaal aantal meldingen van overlast. In totaal zijn er in 2020 bijna 6200 en in 2021 iets meer dan 6900 meldingen binnengekomen. Ter vergelijking in 2019 waren dat er 4300. Verder valt op dat in 2020 er een piek was in het aantal meldingen in augustus en in 2021 in juni. Niet alle vormen van overlast zijn evenveel toegenomen. Het gaat vooral om meer overlast door de jeugd en overige geluidshinder (niet door horeca of evenementen). Overlast door personen met verward gedrag, zwervers, of alcohol/drugs is nauwelijks toegenomen tijdens de coronacrisis.

Totaal overlast, 2019-2021

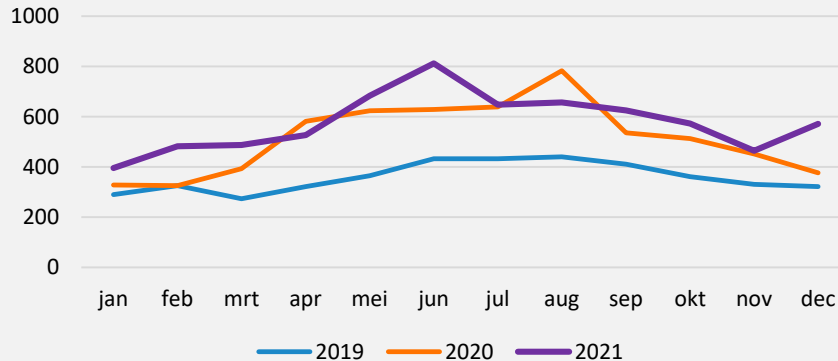

Overigens is Leiden niet uniek, ook in de rest van Nederland is er een toename van de geregistreeerde overlast. Waarschijnlijk omdat mensen meer thuis zijn door de corona-maatregelen.

Overlast jeugd, 2019-2021

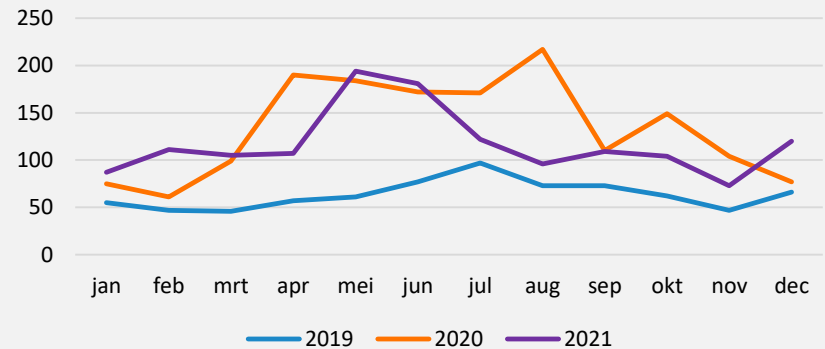

Overlast geluidshinder overig, 2019-2021

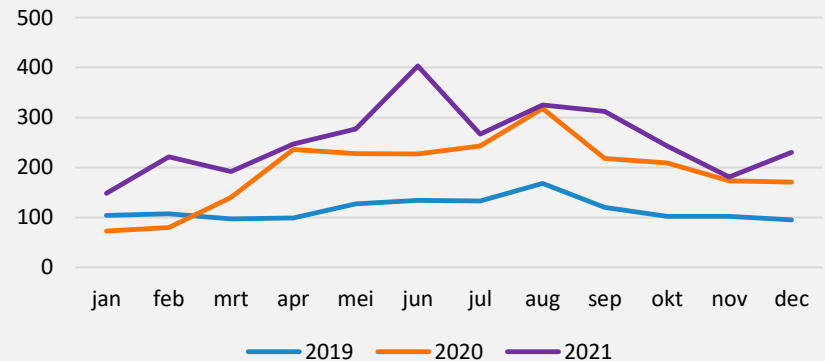

Bron: Geregistreeerde overlast; soort overlast, gemeente: [Politie](#)

Geregistreeerde misdrijven

In 2021 ruim duizend minder geregistreeerde misdrijven dan vóór corona

De politie registreert maandelijks de misdrijven vastgelegd in een proces-verbaal van aangifte of in een ambtshalve opgemaakt proces-verbaal. In totaal zijn er in Leiden in 2020 en 2021 minder misdrijven gepleegd dan in 2019. In 2019 waren dit er bijna 6700 terwijl in 2020 dit er ongeveer 6100 en in 2021 dit er ongeveer 5500 waren. Vooral in 2021 lag het aantal geregistreeerde misdrijven dus lager. Dit komt vooral door de eerste helft van 2021.

Er hebben tijdens de coronacrisis ook minder inbraken in woningen plaatsgevonden. Het aantal inbraken lijkt ook samen te hangen met de lockdowns. Hoe meer mensen thuis zijn, hoe minder inbraken. Zo zie je duidelijk het effect van de eerste lockdown in 2020. En omgekeerd ook weer een toename van het aantal inbraken in september en oktober van 2021 toen veel maatregelen werden opgeheven.

Totaal misdrijven, 2019-2021

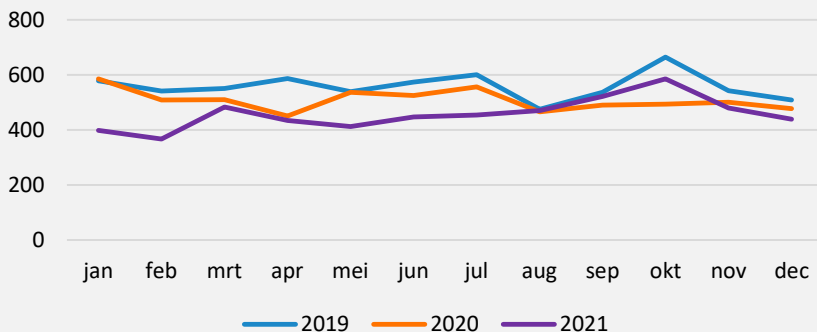

Fraude misdrijven laten wel een lichte toename zien ten opzichte van 2019. Vooral aan het einde van 2020 en begin van 2021. Het gaat hier onder andere om fraude met betaalproducten, identiteitsfraude en online fraude.

Diefstal/inbraak woning, 2019-2021

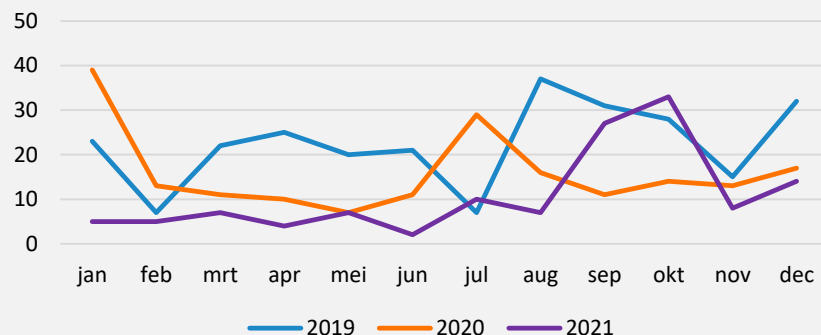

Fraude, 2019-2021

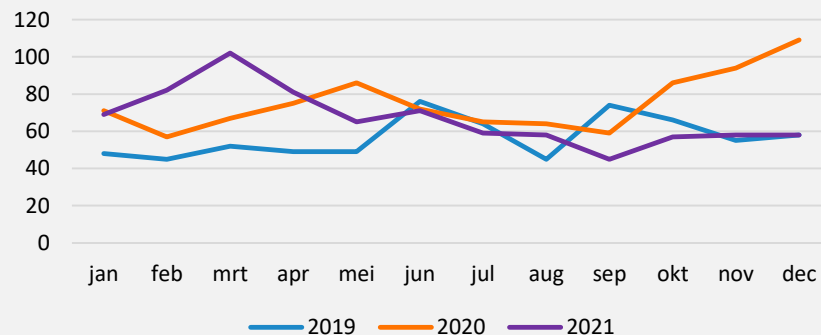

Bron: Geregistreeerde misdrijven en aangiften; soort misdrijf, gemeente: [Politie](#)

Huiselijk geweld

Kleine afname aantal meldingen huiselijk geweld in eerste helft 2021

In de eerste helft van 2021 zijn er in totaal in Leiden 450 meldingen van huiselijk geweld bij Veilig Thuis binnengekomen. Dat zijn er iets minder dan in de drie voorgaande halfjaren. De meeste meldingen in het tweede half jaar van 2020 betroffen kindermishandeling, gevolgd door overige meldingen en partnergeweld. De afname van het totaal aantal meldingen huiselijk geweld in de eerste helft van 2021 lijkt vooral te komen door een afname van (ex-) partnergeweld en geweld tegen ouders.

Meldingen huiselijk geweld, 2019-2021

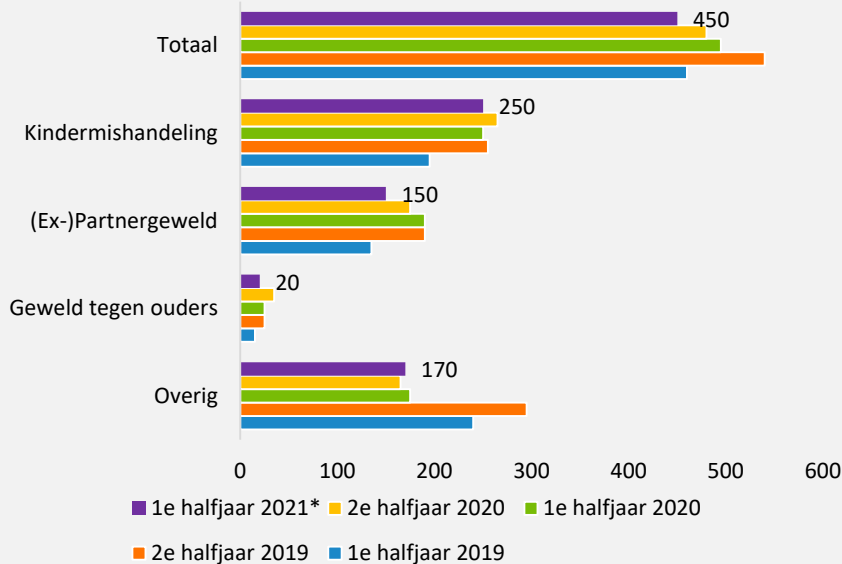

Relatief zijn er in Leiden net iets meer meldingen huiselijk geweld dan gemiddeld in Nederland. Er zijn 363 meldingen per 100 000 in Leiden en 348 per 100 000 inwoners voor heel Nederland in de eerste helft van 2021. In Leiden is het wel weer lager dan gemiddeld de provincie Zuid-Holland (430 per 100 000 inwoners).

Ook relatief daalt het aantal meldingen huiselijk in de eerste helft van 2021 iets.

Totaal meldingen huiselijk geweld (relatief), 2019-2020

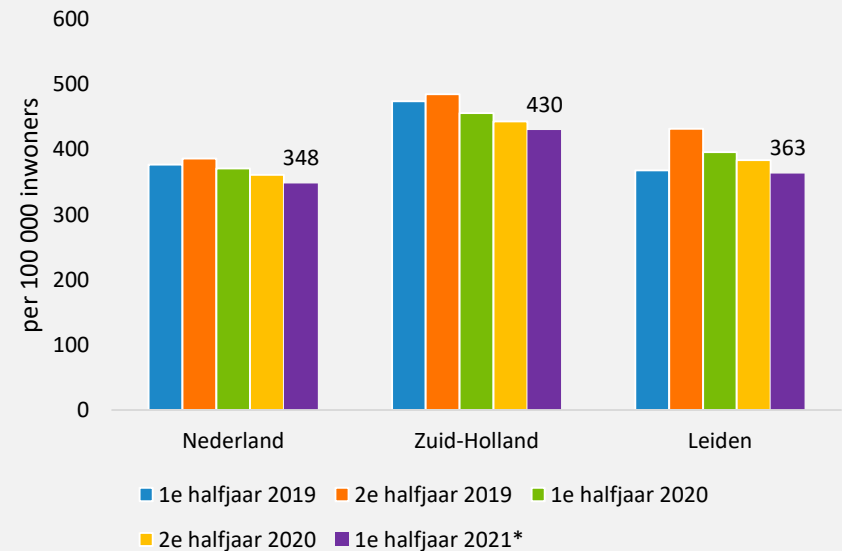

Bron: Huiselijk geweld; aard geweld, aanvullende informatie, regio: [CBS](#) (Veilig Thuis)

Zorg- en Veiligheidshuis

Toename aantal meldingen Meldpunt Zorg en Overlast vanaf begin coronacrisis

Het Zorg- en Veiligheidshuis bewaakt, beschermt en bevordert de lichamelijke en psychosociale gezondheid en veiligheid van alle kwetsbare inwoners in Hollands Midden. De figuur hieronder geeft de ontwikkelingen van de trajecten en meldingen vanaf 2019 voor vijf verschillende werksoorten: het Crisisinterventieteam (CIT), het Jeugd Preventie Team (JPT), het Meldpunt Zorg en Overlast (MZO), Veiligheidshuis (VH) en Veilig Thuis (VT).

De aantallen CIT laten tijdens de coronacrisis geen afwijkend beeld zien ten opzichte van de jaren ervoor. Dit zijn er ook maar relatief weinig per kwartaal.

De trajectbegeleidingen JPT lijken vooral in 2021 iets af te nemen. Dit geldt ook voor de meldingen VH.

De meldingen VT blijven tijdens de coronacrisis vrijwel op hetzelfde niveau als de periode ervoor. Alleen in het eerste kwartaal van 2021 is een duidelijke daling zichtbaar die direct wordt gevolgd door een stijging in het tweede kwartaal.

Het aantal meldingen MZO schommelt erg in de periode voor de coronacrisis. Vanaf kwartaal 2 in 2020 is wel een licht stijgende trend van het aantal meldingen MZO zichtbaar.

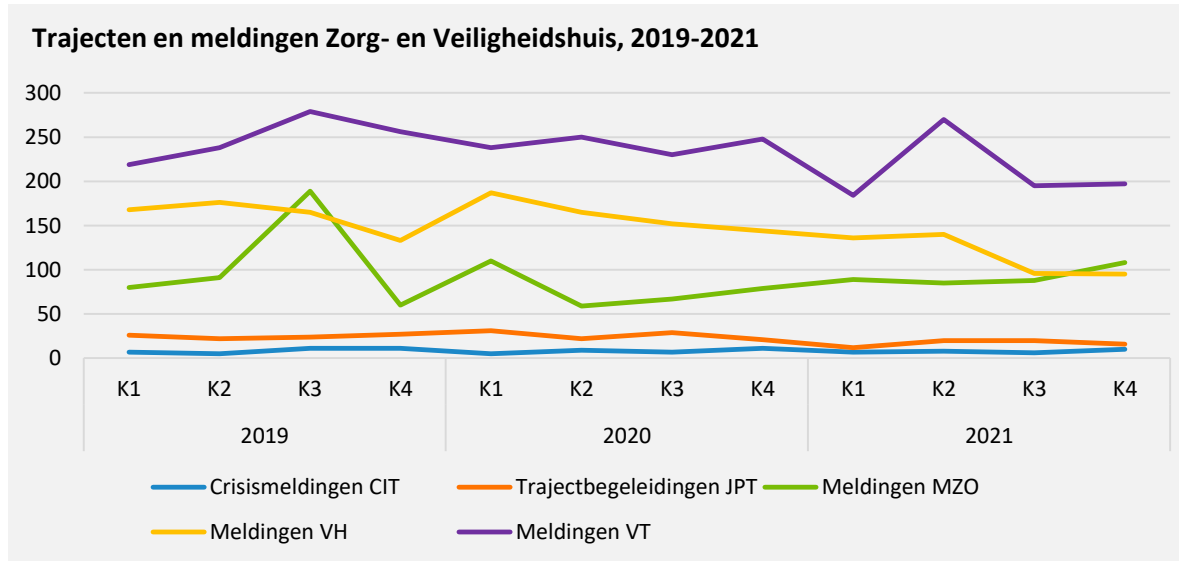

Bron: Dashboard Zorg- en Veiligheidshuis: [GGD Hollands Midden](https://dashboard.ggd-hollandsmidden.nl/)



Economie

[Economische groei](#)

[Ondernemersvertrouwen](#)

[Bedrijven en instellingen naar grootte](#)

[Financiële steunmaatregelen](#)

[Faillissementen](#)

Economische groei

Economie Leiden en Bollenstreek groeit weer vanaf tweede kwartaal 2021

Vanaf het tweede kwartaal van 2021 laat de economie van de Agglomeratie Leiden en Bollenstreek na vier kwartalen van krimp weer een duidelijke groei zien. In het tweede kwartaal was deze groei ruim 9 procent en in het derde kwartaal bijna 5 procent. Deze ontwikkeling is vergelijkbaar met die van de provincie Zuid-Holland en heel Nederland. Vooral de consumptie door huishoudens en het handelssaldo droegen bij aan de groei in het derde kwartaal van 2021. Consumenten gaven vooral meer uit aan horeca, recreatie en cultuur, vervoer en communicatie en aan kleding.

Voor de gemeente Leiden zelf zijn alleen jaarcijfers beschikbaar over economische groei. In 2020 krimpt de economie van Leiden met 4,5 procent. Dat is iets meer dan in de hele Agglomeratie Leiden en Bollenstreek (-3,6%) en gemiddeld in Nederland (-3,8%). De iets grotere krimp wordt veroorzaakt door de bedrijfstakken commerciële en niet-commerciële dienstverlening. De impact van de coronacrisis is in deze bedrijfstakken groter wat resulteerde in een grotere krimp dan gemiddeld in Nederland.

Verandering toegevoegde waarde t.o.v. een jaar eerder, per kwartaal, 2020-2021

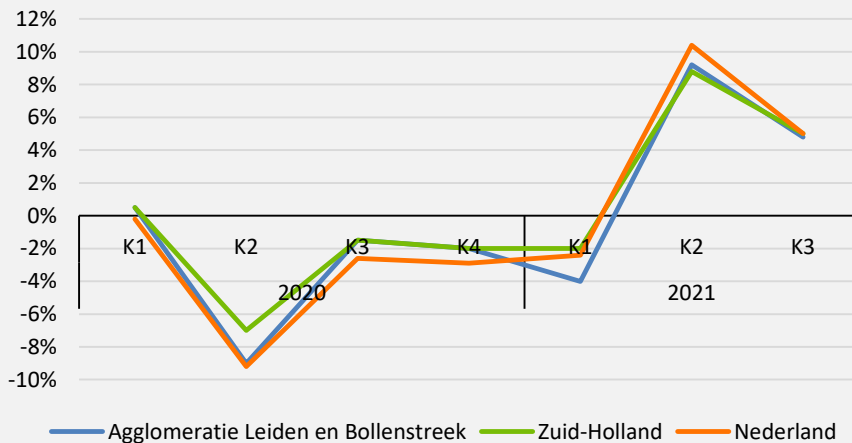

Verandering toegevoegde waarde t.o.v. jaar eerder, 2020

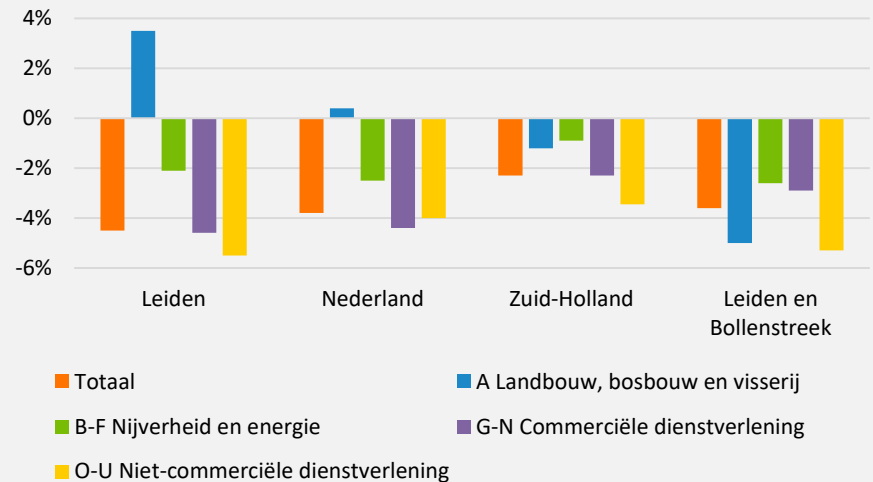

Bron: Regionale economische groei, 2021: [CBS](#)

Ondernemersvertrouwen

Ondernemersvertrouwen neemt in kwartaal 1 van 2022 weer iets af

De Conjunctuurenquête Nederland brengt de stemming van ondernemers in beeld. Er wordt onder andere aan ondernemers gevraagd hoe zij verwachten dat de omzet, het economisch klimaat en de personeelsomvang zich de komende 3 maanden gaat ontwikkelen.

De figuren geven voor de indicatoren het saldo ondernemers weer dat positief of negatief gestemd is over de ontwikkelingen de komende periode. Het effect van de coronacrisis is hier duidelijk in terug te zien. Vooral in het tweede kwartaal van 2020 is er een hele sterke dip. Het vertrouwen herstelt daarna weer in 2021, gevolgd door weer een lichte afname in het eerste kwartaal van 2022. Dit geldt alleen niet voor de verwachte personeelssterkte de komende 3 maanden.

Economische klimaat komende 3 mnd, 2019 K3 - 2022 K1

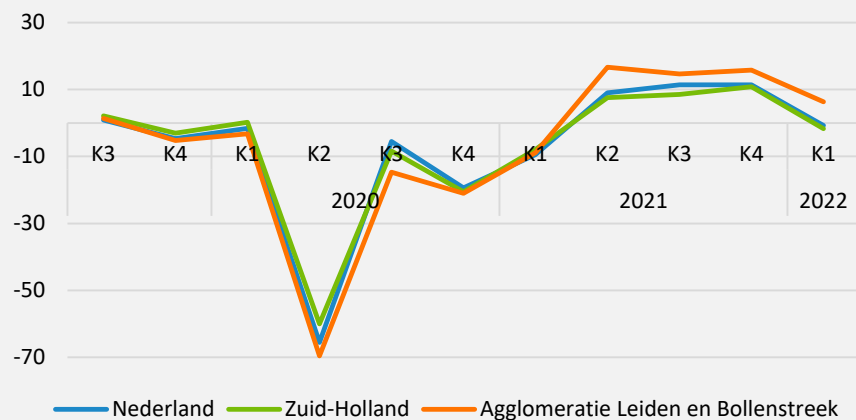

Omzet komende 3 mnd, 2019 K3 - 2022 K1

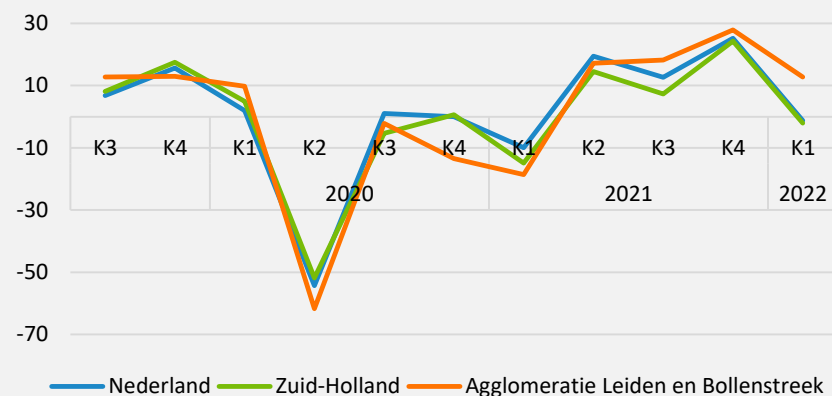

Personeelssterkte komende 3 mnd, 2019 K3 - 2022 K1

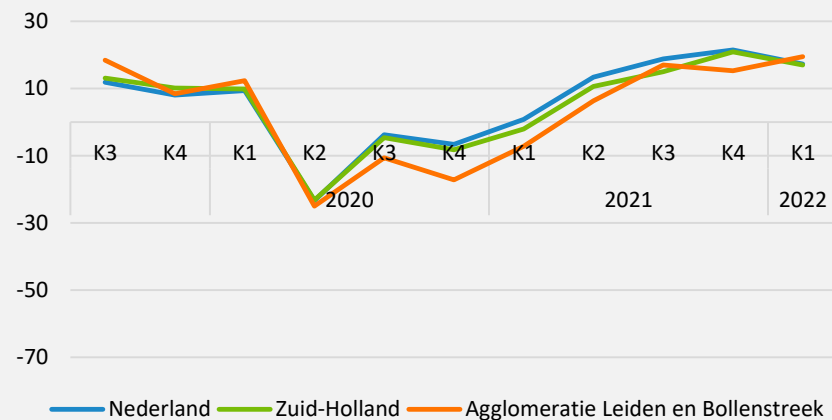

Bron: Conjunctuurenquête Nederland; kwartaal, regio: [CBS](#)

Bedrijven en instellingen naar grootte

Aantal bedrijven en instellingen groeit door in 2020

In Leiden zijn ruim 12.500 bedrijven en instellingen gevestigd in 2020. Dat aantal loopt al jaren op. In de grafiek hieronder staat aangegeven hoeveel werkzame personen er bij de bedrijven en instellingen werken. In 2020 heeft ruim 70 procent van de bedrijven en instellingen slechts één werkzame persoon. Het is natuurlijk wel zo dat meer mensen werken in de grootste bedrijven. Tijdens het eerste deel van de coronacrisis in 2020 zijn er dus, net als in de jaren ervoor, meer bedrijven en instellingen bijgekomen in Leiden. Wel wordt de stijging bijna geheel veroorzaakt door de categorie '1 werkzame persoon'. Dit zijn onder meer de ZZP-ers.

Aantal bedrijven en instellingen naar werkzame personen, 2016-2020

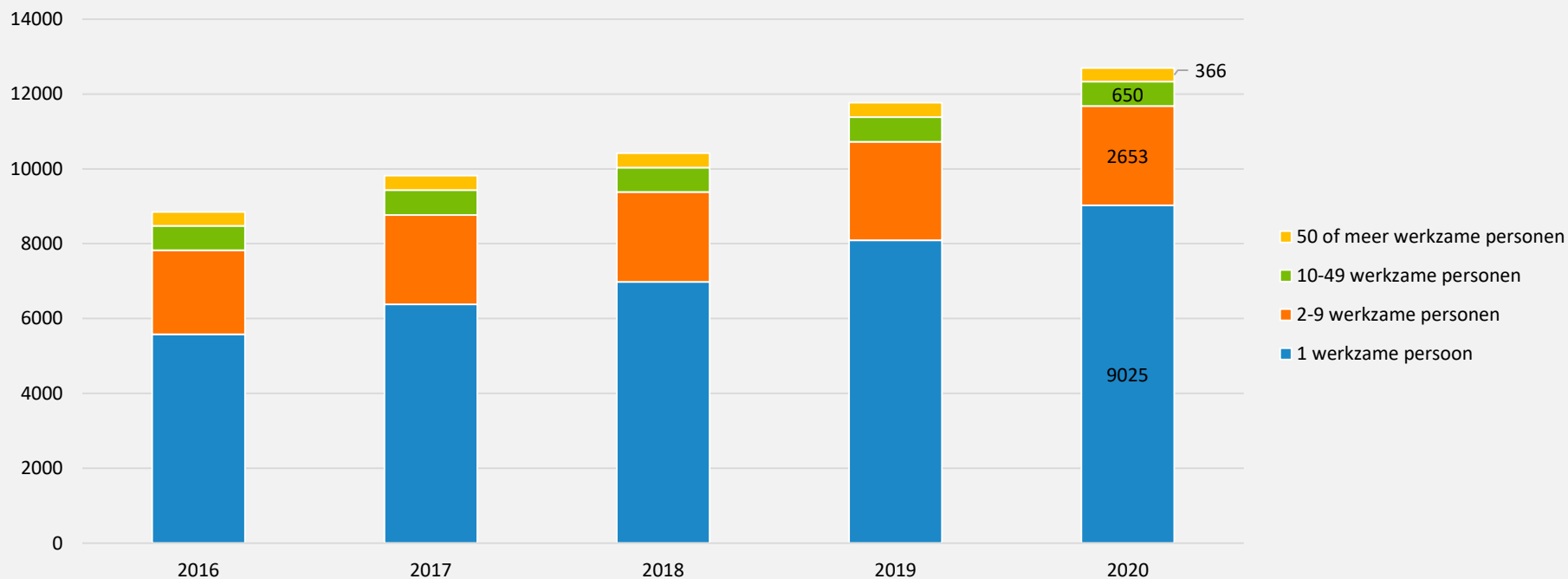

Bron: Bedrijven en instellingen naar grootte: [Leiden in Cijfers](#)

Financiële steunmaatregelen bedrijven

Gebruik financiële steunmaatregelen neemt af in 2021

In verband met de gevolgen van het coronavirus heeft de overheid een aantal steunmaatregelen voor ondernemers doorgevoerd of uitgebreid. Het CBS heeft voor verschillende van deze regelingen in kaart gebracht welke vestigingen van bedrijven tot en met eind 2021 hiervan gebruik hebben gemaakt. In Leiden zijn er in totaal 3870 bedrijfsvestigingen met minimaal één van deze financiële steunmaatregelen. Dat is 35 procent van alle bedrijfsvestigingen. Uitstel van belastingbetaling, de tijdelijke overbruggingsregeling zelfstandig ondernemers (Tozo) en de Tegemoetkoming Ondernemers Getroffen Sectoren COVID-19 (TOGS) zijn de drie meest gebruikte maatregelen.

Verder valt op dat het gebruik van de regelingen in 2021 lijkt af te nemen. Zo zijn er duidelijk minder bedrijven die gebruik maken van de NOW, Tozo en TVL in de latere aanvraagperiodes.

Om te kijken of Leidse bedrijven relatief veel of weinig gebruik maken van financiële steunmaatregelen is vergeleken met totaal Nederland, de provincie Zuid-Holland en de Agglomeratie Leiden en Bollenstreek. Dit is allemaal vrij vergelijkbaar. Het aandeel in Leiden ligt net iets onder het Nederlands gemiddelde en dat van Zuid-Holland maar is weer net wat hoger dan in de Agglomeratie Leiden en Bollenstreek.

Bron: Regionaal gebruik van financiële steunmaatregelen coronacrisis: [CBS](#)

Aantal vestigingen met regelingen in Leiden, t/m dec 2021

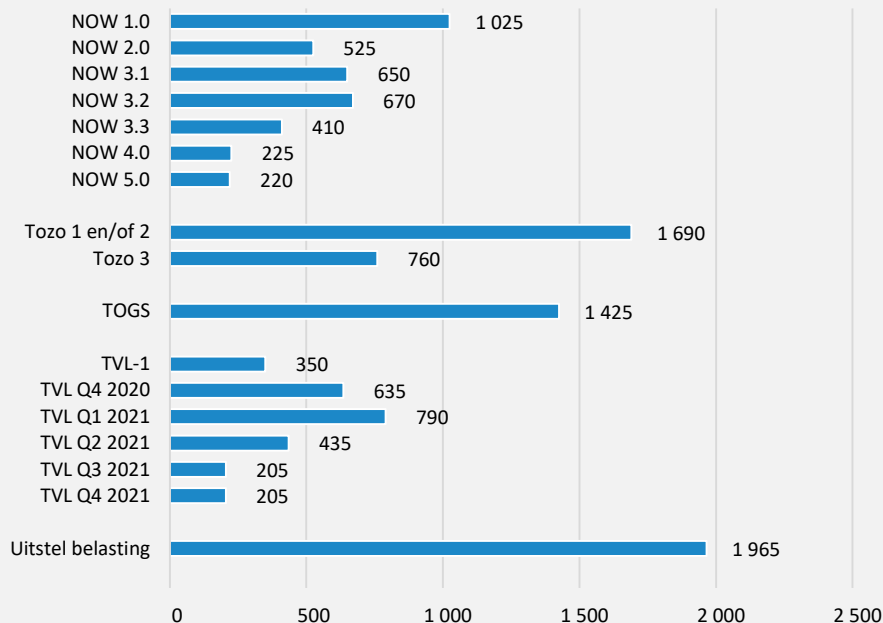

Aandeel vestigingen minimaal 1 regeling, t/m dec 2021

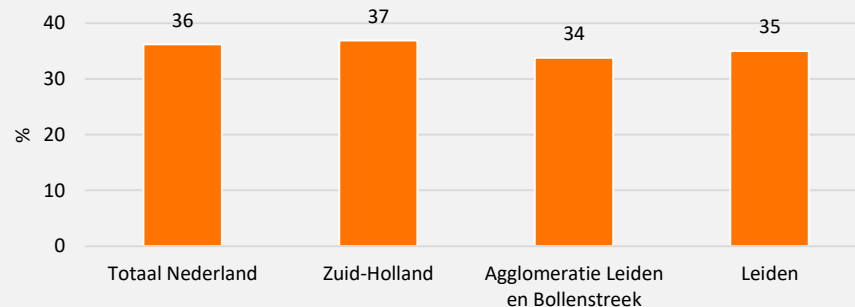

Faillissementen

Nog geen toename aantal faillissementen sinds start coronacrisis

NB. De cijfers over faillissementen hebben geen update gekregen ten opzichte van de vorige versie van de monitor omdat er geen nieuwe data beschikbaar is op gemeenteniveau.

Er zijn nog geen effecten zichtbaar van de coronacrisis op het aantal faillissementen in Leiden. In 2020 zijn er in totaal 15 faillissementen, vergeleken met 20 in 2019. Dit heeft hoogstwaarschijnlijk te maken met de financiële steunmaatregelen voor ondernemers die de overheid heeft ingevoerd of uitgebreid. Daardoor kunnen de eerste klappen van de coronacrisis nog worden opgevangen. Wat wel opvalt is dat er in 2020 een aantal eenmanszaken failliet zijn gegaan. Dit was bijna niet het geval in 2019.

Sowieso is het aantal faillissementen in Leiden opvallend laag. Vergeleken met acht vergelijkbare gemeenten (zowel studenten als niet-studenten steden) heeft Leiden, op Delft na, het minste aantal faillissementen in 2019 en 2020. Dit kan komen doordat de sectoren Onderwijs en Zorg relatief groot zijn in Leiden. Sectoren die doorgaans minder afhankelijk zijn van de economie.

Faillissementen Leiden, per kwartaal 2019-2020

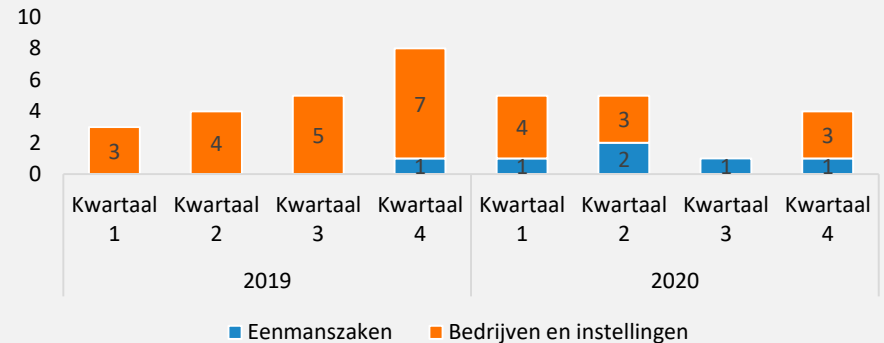

Faillissementen gemeente, per kwartaal 2019-2020

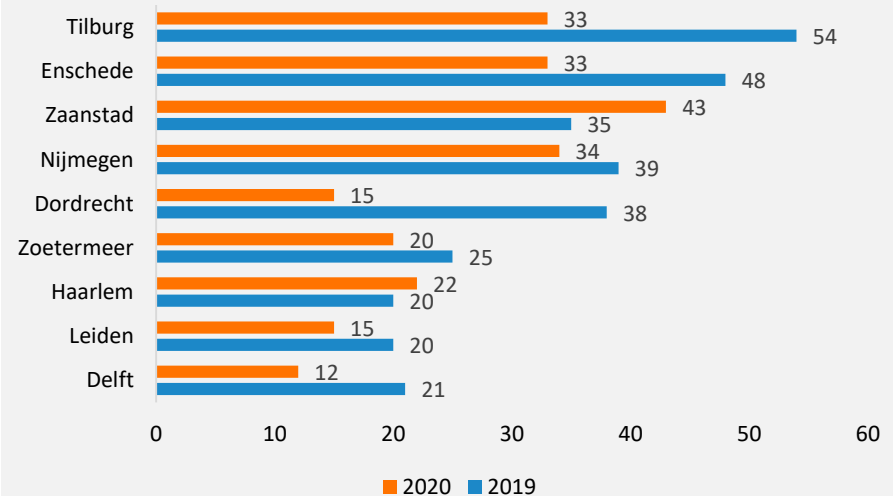

Bron: Faillissementen; bedrijven en instellingen; gemeenten: [CBS](#)





Werk en inkomen

[Werkgelegenheid per sector](#)

[Vacatures](#)

[Werkzoekenden zonder dienstverband](#)

[WW-uitkeringen](#)

[Bijstand: CBS cijfers](#)

[Bijstand: Lokale cijfers](#)

[Inkomensondersteunende regelingen](#)

[Schulden](#)

Werkgelegenheid per sector

In 2020 minder banen in de sector Handel, horeca en vervoer in Leiden

In Leiden werken eind 2020 ongeveer 72 duizend mensen bij ruim 12 duizend bedrijven en instellingen.

De verdeling van de banen in sectoren is in Leiden anders dan in Nederland. In de grafieken hieronder is te zien dat Leiden (links) relatief meer werkgelegenheid heeft in de zorg en in het onderwijs dan in Nederland (rechts). In Leiden zit 28% van de werkgelegenheid in de gezondheids- en welzijnszorg, het Nederlands gemiddelde ligt op 17%. Daarentegen heeft Leiden relatief minder banen in de landbouw, industrie, handel, horeca en commerciële dienstverlening.

Tijdens het eerste coronajaar is in Leiden vooral het aantal banen in de sector Handel, vervoer en horeca afgenomen. Deze trend is ook landelijk terug te zien maar is daar minder groot dan in Leiden. In de andere sectoren is het aantal banen gelijk gebleven of licht gegroeid in 2020. Opvallend is nog dat in Leiden het aantal banen in de Commerciële dienstverlening wat is toegenomen terwijl landelijk dit wat afneemt.

Werkgelegenheid per sector Leiden, dec 2019 en 2020

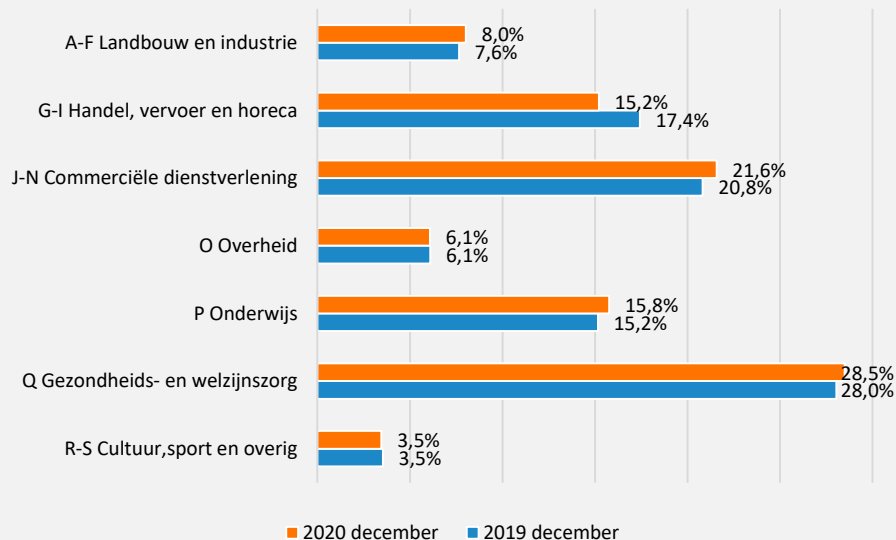

Werkgelegenheid per sector Nederland, dec 2019 en 2020

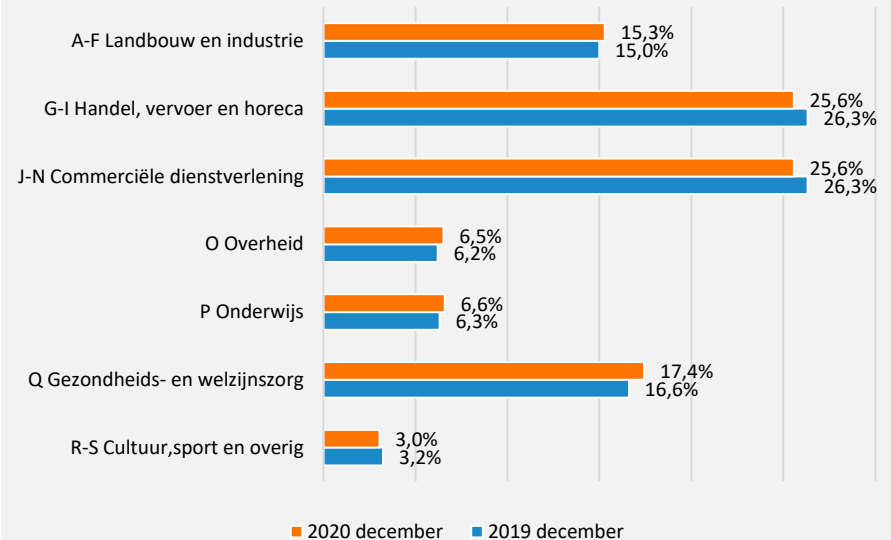

Bron: Banen van werknemers: [CBS](https://www.cbs.nl)



Vacatures naar beroepsklasse

In alle beroepsklassen eind 2021 veel meer nieuwe vacatures

Eind 2021 waren er in totaal veel meer nieuwe vacatures dan zowel eind 2020 (tijdens corona) als eind 2019 (vóór corona). Dit is in alle te onderscheiden beroepsklassen het geval. In december 2020 waren er in totaal nog minder nieuwe vacatures dan één jaar eerder. Toen was er een duidelijke invloed van de coronacrisis te zien op het aantal nieuwe vacatures. Dat er eind 2021 juist weer veel meer nieuwe vacatures zijn ondersteunt ook het beeld van de krapte op de arbeidsmarkt van de laatste tijd.

De meeste nieuwe vacatures betreffen bedrijfseconomische en administratieve beroepen. Ook is er veel vraag naar zorg en welzijn medewerkers, technici, managers en commerciële mensen. De minste vraag is er naar agrarische, creatieve en taalkundige of logistieke beroepen.

Aantal nieuwe online vacatures in Leiden naar beroepsklasse, dec 2019-2021

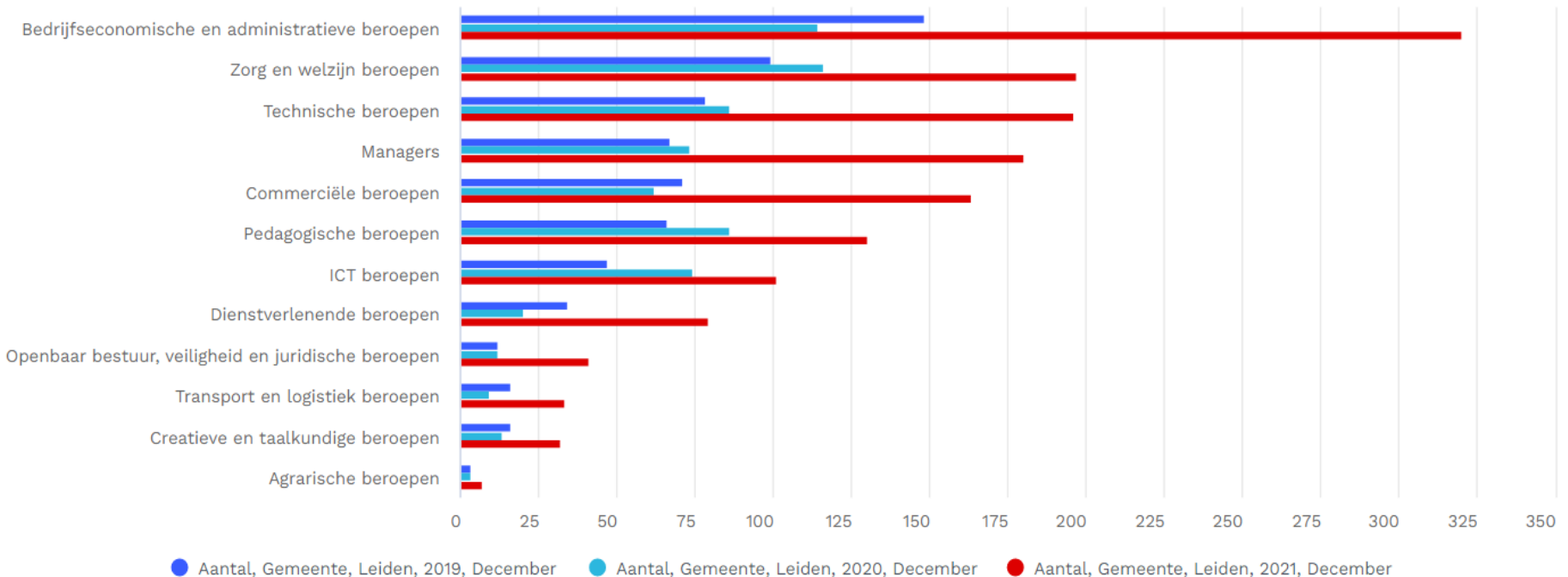

Bron: Arbeidsmarkt in Zicht/Textkernel: [Zuid-Holland](#)

Werkzoekenden zonder dienstverband

Aantal werkzoekenden zonder dienstverband weer op niveau van vóór corona

Het UWV registreert hoeveel personen werk zoeken en geen dienstverband hebben. De twee figuren hiernaast geven een overzicht van de ontwikkeling van het aantal werkzoekenden zonder dienstverband uitgesplitst naar leeftijd en opleidingsniveau. Het gaat hier om indexcijfers met november 2019 als basismaand (=100). De grafieken laten zien hoeveel stijging of daling er heeft plaatsgevonden ten opzichte van de basismaand.

In november 2021 waren er 5536 werkzoekenden zonder dienstverband in Leiden. Dat zijn er net iets minder dan twee jaar eerder in november 2019, vlak voor de coronacrisis. De bovenste figuur geeft aan dat vooral onder de jongeren tot 27 jaar een flinke toename te zien is geweest tijdens de coronacrisis. Van deze toename is eind 2021 overigens niks meer te zien. Het aantal 50-plussers dat werk zocht is vrijwel gelijk gebleven in deze periode.

De onderste figuur laat zien dat het aantal werkzoekenden zonder startkwalificatie het meest stabiel is gebleven tijdens de coronacrisis. Het aantal hbo/wo-opgeleiden liet eerst een kleine stijging zien in 2020 maar zit eind 2021 weer duidelijk onder het niveau van vóór corona. Het aantal werkzoekenden met een havo, vwo of mbo diploma was vooral in de periode vanaf het najaar 2020 tot en met het voorjaar 2021 relatief wat hoger.

Werkzoekenden zonder dienstverband naar leeftijd (index nov 2019=100)

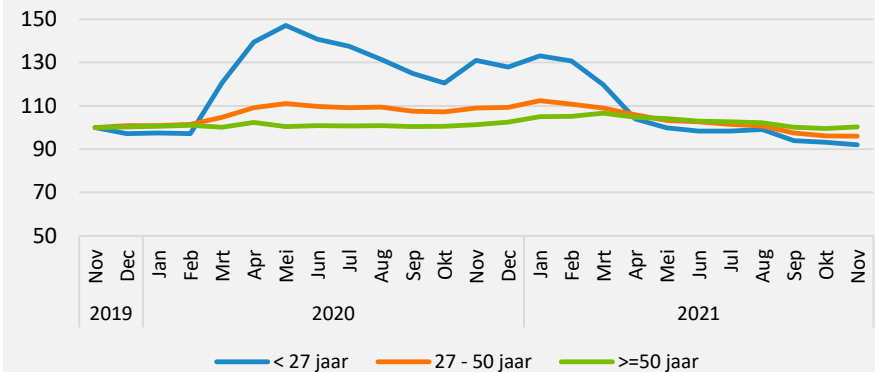

Werkzoekenden zonder dienstverband naar opleidingsniveau (index, nov 2019=100)

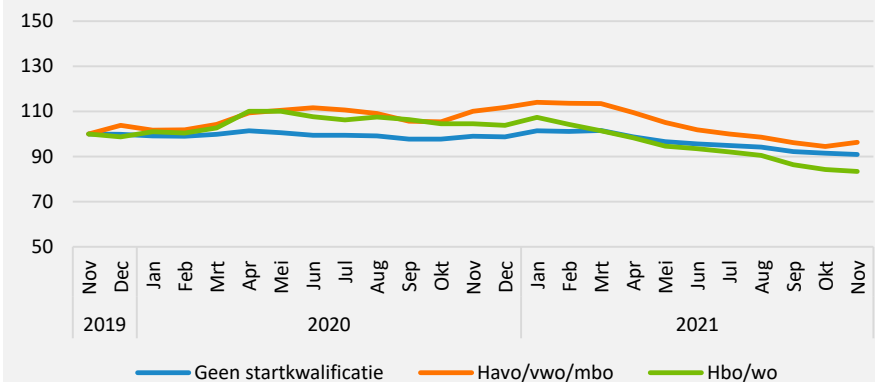

Bron: Geregistreerd werkzoekenden: [UWV](https://www.uwv.nl)



WW-uitkeringen

Aantal WW-uitkeringen gedaald tot onder niveau van vóór corona

In de maanden voor de coronacrisis waren er gemiddeld zo'n 1400 lopende WW-uitkeringen per maand in Leiden. Tijdens de coronacrisis is dit aantal opgelopen tot maximaal ongeveer 2000 in de zomer van 2020. Vanaf dan daalt het aantal WW-uitkering weer. Eind 2021 lijkt deze daling te stagneren en zijn er iets meer dan 1200 ww-uitkeringen per maand. Dit is dus onder niveau van vlak vóór de coronacrisis.

Vooral de jongeren tot 27 jaar laten een grote dynamiek zien. Onder deze groep zijn relatief de meeste fluctuaties te zien in het aantal lopende ww-uitkeringen en de in- en uitstroom per maand. De groep 50 jaar en ouder is het meest stabiel: het aantal ww-uitkeringen blijft zo tussen de 550 en 600 per maand schommelen.

Lopende ww-uitkeringen, nov 2019 - jan 2022

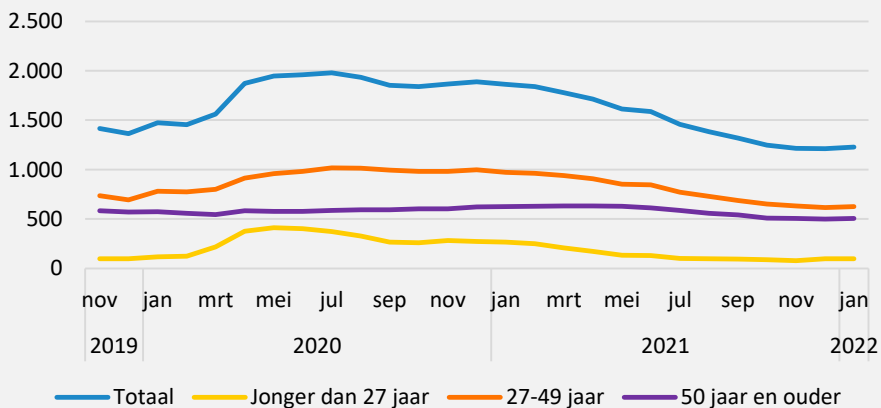

Instroom ww-uitkeringen, nov 2019 - jan 2022

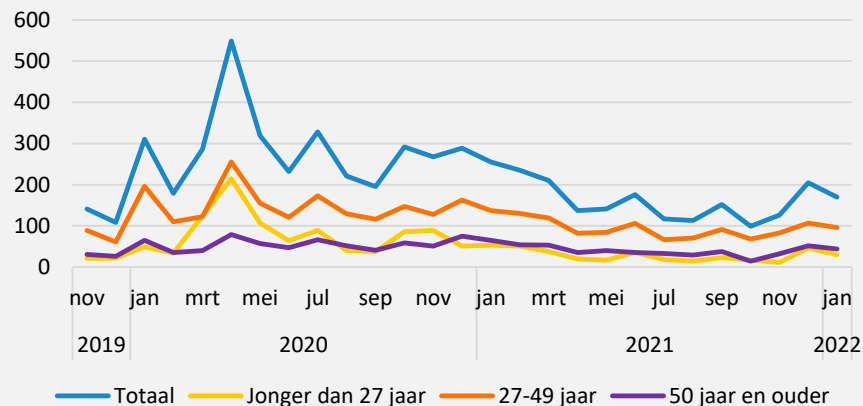

Uitstroom ww-uitkeringen, nov 2019 - jan 2022

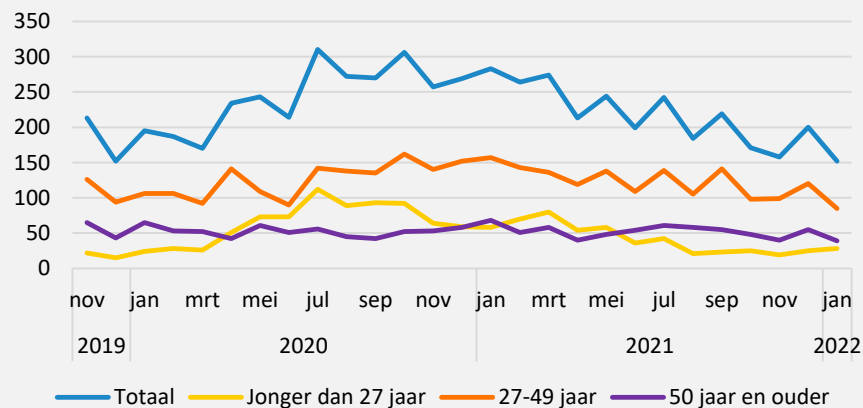

Bron: Dashboard WW: [UWV](#) & Labour Market Policy Database 2019: [CBS](#)



Bijstandsuitkeringen: CBS cijfers

Aantal bijstandsuitkeringen daalt vanaf april 2021 weer

In de periode 2019 tot en met september schommelt het aantal bijstandsuitkeringen zo rond de 3300. Nadat het totaal aantal uitkeringen aan het begin van de coronacrisis iets toenam is vanaf april 2021 weer een daling te zien. Deze ontwikkeling zie je vooral terug onder de alleenstaanden, dit is met ruim 2 duizend uitkeringen ook de grootste groep.

Totaal

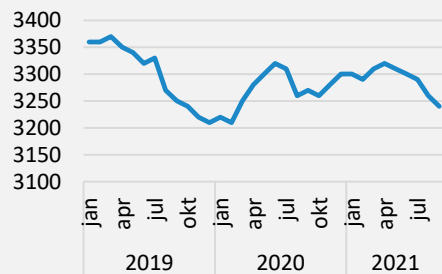

Alleenstaande

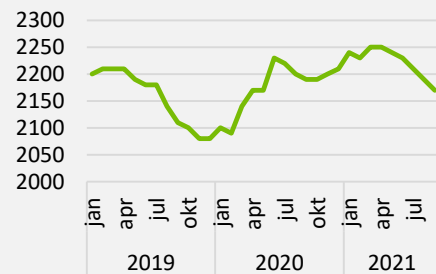

(Echt)paar

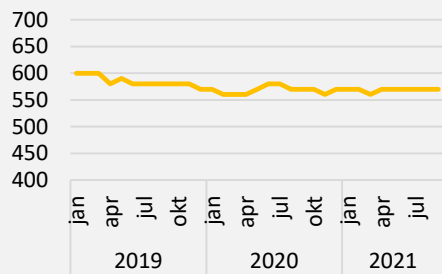

Alleenstaande ouder

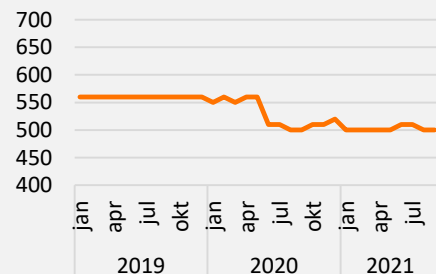

De alleenstaande ouders en (echt)paren zijn kleinere groepen en hebben dus minder effect op het totale aantal bijstandsuitkeringen. Het aantal bijstandsuitkeringen aan alleenstaande ouders neemt vooral in mei iets 2020 af en blijft daarna heel stabiel. Het aantal uitkeringen aan (echt)paren verandert nauwelijks tijdens de coronacrisis.

Ook landelijk neemt het aantal bijstandsuitkeringen, na een stijging in 2020 weer toe, in 2021 weer af. Eind december 2021 ontvingen 414 duizend personen een algemene bijstandsuitkering. Dat zijn er 14 duizend minder dan een jaar eerder, een daling van ruim 3 procent. Bij jongeren tot 27 jaar is het aantal bijstandsontvangers in 2021 het sterkst gedaald, ruim 8 procent, bij 45-plussers het minst. Bijstandsgereleerde uitkeringen, zoals op grond van de Tijdelijke overbruggingsregeling zelfstandig ondernemers (Tozo), zijn hierin niet meegeteld.

De regionale bijstandscijfers van het CBS zijn vanwege een extra bewerkingsslag relatief laat beschikbaar. Hierdoor zijn deze cijfers wel vergelijkbaar met andere gemeenten maar minder geschikt om een actueel beeld te geven. De volgende pagina geeft daarom ook meer recente cijfers over bijstandsklanten en hun kenmerken direct afkomstig uit de registratie van de gemeente Leiden.

Bron: Bijstandsuitkeringen; uitkeringsgrondslag, regio's: [CBS](#)



Bijstandsklanten: Lokale cijfers

Aantal bijstandsklanten neemt laatste halfjaar weer af

Volgens de bijstandsregistratie van de gemeente Leiden zijn er aan het einde van 2021 in totaal 3357 klanten met algemene bijstand. Het aantal bijstandsklanten is vrij stabiel vanaf begin 2019 en schommelt zo rond de 3400 klanten. Toch lijkt de coronacrisis een effect te hebben. Vanaf het eerste kwartaal van 2020 stijgt het aantal klanten weer wat. Maar vanaf het tweede kwartaal van 2021 is er weer een daling zichtbaar en eind 2021 is het aantal klanten weer op het niveau van vóór corona.

Alhoewel de verschillen in ontwikkelingen beperkt zijn lijkt het erop dat het aantal bijstandsklanten bij bepaalde groepen sterker groeit in 2020 dan andere groepen. Zo is een stijging zichtbaar onder de twee jongste leeftijdsgroepen: '< 27 jaar' en '27-39 jaar'. Onder alle leeftijden, behalve de 55-plussers is ook weer een daling zichtbaar in het laatste halfjaar van 2021. Ook zien we de grootste dynamiek in het aantal bijstandsklanten onder alleenstaanden.

NB. Deze uitkomsten wijken af van de CBS-cijfers over bijstand om twee redenen: 1) deze lokale cijfers gaan over *bijstandsklanten* en de CBS cijfers over *bijstandsuitkeringen*, 2) de CBS-cijfers zijn bewerkt en gaaf gemaakt volgens de CBS werkwijze.

Bijstandsklanten totaal, per kwartaal 2019-2021

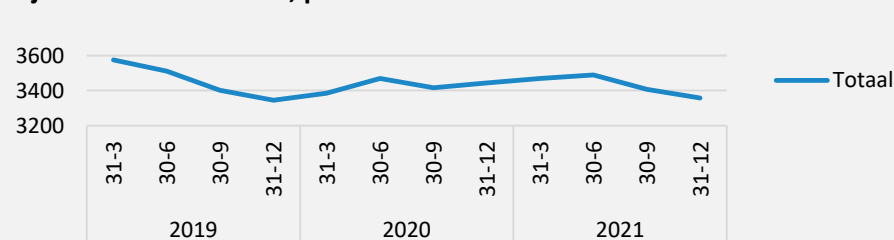

Bijstandsklanten naar leeftijd, per kwartaal 2019-2021

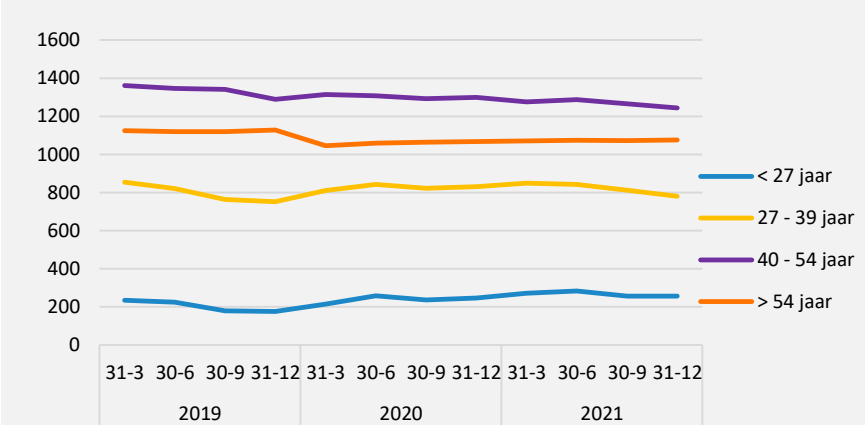

Bijstandsklanten naar leefvorm, per kwartaal 2019-2021

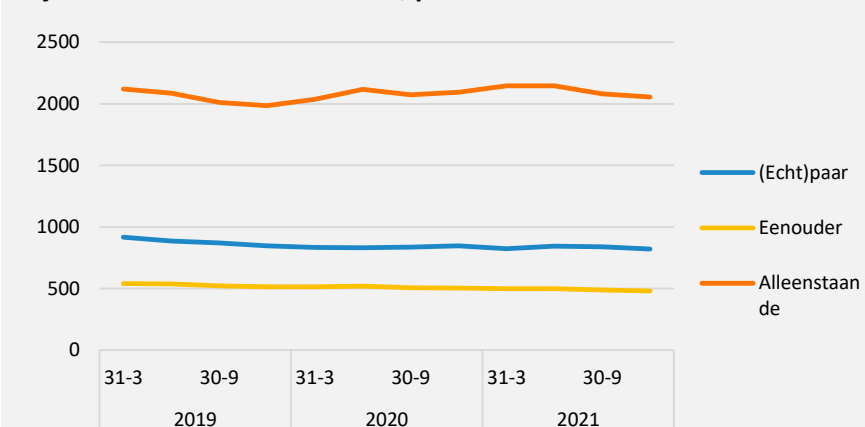

Bron: Kwartaalrapportages bijstand: Gemeente Leiden



Inkomensondersteunende regelingen

Iets meer dan 140 TONK-aanvragen in Leiden

Eerder in deze monitor is al gerapporteerd over het gebruik van financiële steunmaatregelen door bedrijven in Leiden. Op deze pagina gaat het om het gebruik van inkomensondersteunende regelingen door personen in Leiden. De Tijdelijke Ondersteuning Noodzakelijke Kosten (TONK) is hier één van. Dit is een regeling voor mensen die vanwege inkomensverlies door de coronacrisis hun noodzakelijke kosten zoals woonlasten niet meer kunnen betalen. De uitvoering hiervan ligt bij de gemeente. Deze liep van 1 januari tot 1 oktober 2021.

In Leiden zijn er in deze periode 142 TONK-aanvragen binnengekomen. Dat lijken er relatief weinig. Daarvan komen de meeste aanvragen (108) van zelfstandigen. Ook lang niet elke aanvraag wordt toegekend. Er zijn er uiteindelijk 69 toegekend en 51 afgewezen.

De belangrijkste reden om een aanvraag af te wijzen is dat er een andere voorziening of regeling is waar in eerste instantie gebruik van gemaakt kan worden. Ook komt het voor dat het inkomen nog te hoog is of de woonkosten te laag.

Aanvragen TONK, per status, 1 jan - 1 okt 2021

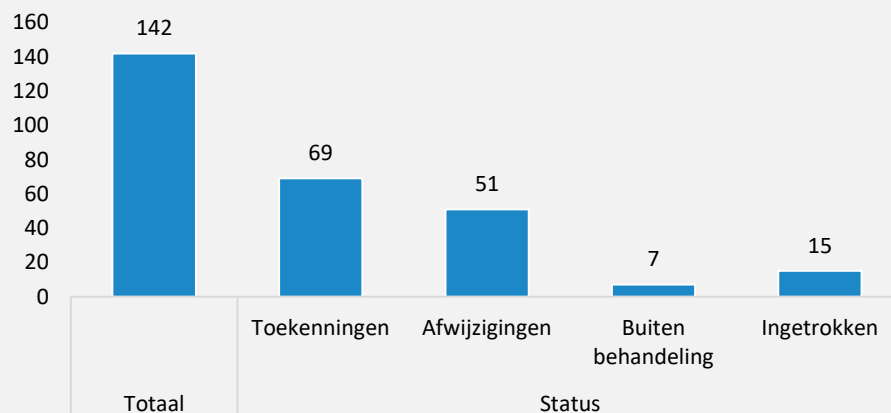

Afwijzingen TONK, naar reden, 1 jan - 1 okt 2021

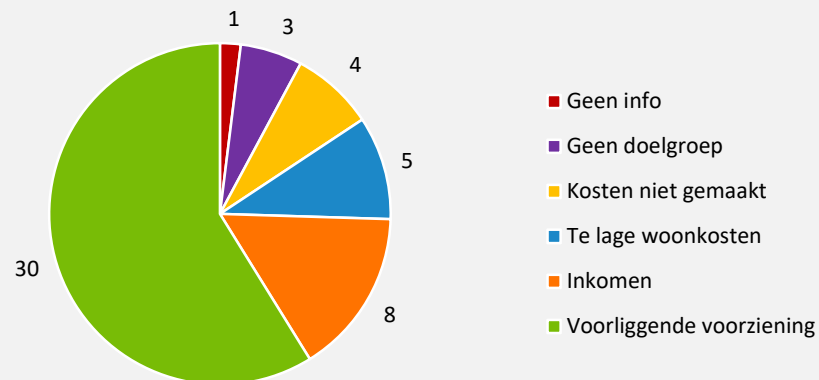

Bron: Gemeente Leiden

Schulden

Na daling in 2020 weer meer aanvragen schuldhulpverlening in 2021

Eerste Hulp bij Geldzorgen (EHBG) is een samenwerking tussen de Stadsbank Leiden en het Sociaal Wijkteam. Het team EHBG biedt binnen 4 weken snelle hulp en ondersteuning bij betalingsachterstanden. In 2021 zijn er ruim 11 duizend signalen bij het EHBG team binnengekomen, dat zijn er duidelijk meer dan in 2020. Deze stijging wordt grotendeels veroorzaakt door de wijziging van de Wet gemeentelijke schuldhulpverlening per 1 januari 2021 waardoor bepaalde instanties en bedrijven gemeenten mogen waarschuwen bij betalingsachterstanden. Ook zijn er in 2021 veel meer signalen opgepakt dan het jaar ervoor. Ongeveer de helft van de signalen is in 2021 opgepakt. In 2020 was dat minder dan 20 procent. Het grootste gedeelte van de inwoners heeft met ondersteuning vanuit EHBG het betalingsprobleem kunnen oplossen.

De Stadsbank Leiden voert de schuldhulpverlening uit voor inwoners uit de gemeente Leiden en Leiderdorp. Inwoners melden zich aan voor schuldhulpverlening waarna een gesprek plaatsvindt. Tijdens het gesprek kijkt de schuldhulpverlener welke mogelijkheden er zijn om de schulden te regelen. In 2020 is het aantal aanmeldingen fors gedaald door corona. Inwoners konden niet op kantoor komen om hulp te vragen. En telefonisch om hulp vragen was vaak een drempel. In 2021 is de aanmeldprocedure gewijzigd. Inwoners konden digitaal, per post of telefonisch een afspraak maken. Hierdoor is het aantal aanvragen gestegen. Daarnaast was het weer mogelijk om persoonlijk met de inwoner een gesprek te voeren.

Bron: Gemeente Leiden

Signalen EHBG naar status, 2020 en 2021

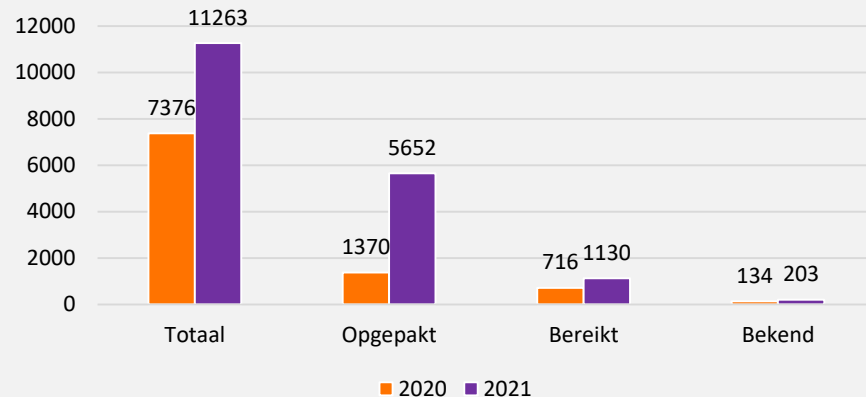

Aantal aanvragen schuldhulpverlening, 2019-2021

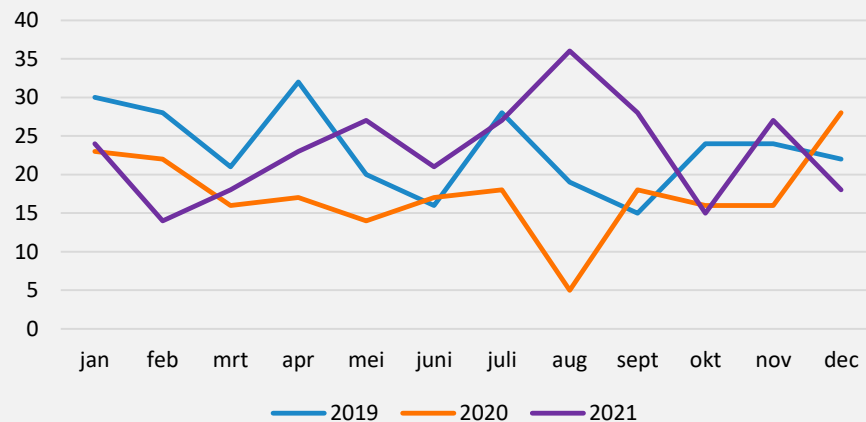



Onderwijs

[Onderwijsachterstanden](#)

[Voortijdig schoolverlaters](#)

Onderwijsachterstanden

Verwachte onderwijsachterstand in Leiden blijft gelijk in 2020

Het ministerie van Onderwijs, Cultuur en Wetenschap (OCW) verdeelt de middelen voor het onderwijsachterstandenbeleid op basis van de verwachte achterstandsscores per gemeente die het CBS berekent. Er wordt per gemeente en wijk bepaald hoeveel kinderen (peuters en basisschoolleerlingen) een risico op een onderwijsachterstand hebben. Dit risico wordt gedefinieerd als het aantal kinderen die landelijk tot de 15 procent behoren met het grootste risico op een onderwijsachterstand (= de landelijke doelgroep).

Verwachte onderwijsachterstanden per wijk, 2019-2020

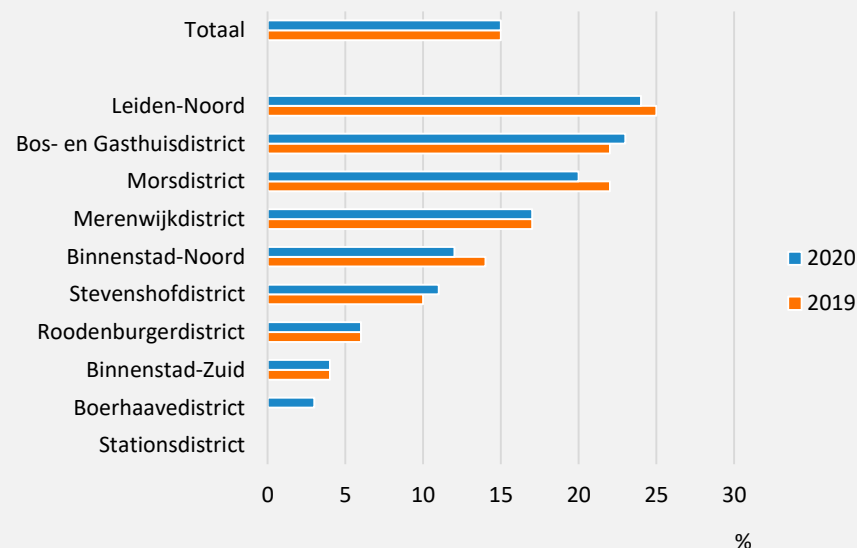

In 2020 zijn er in Leiden 1430 kinderen die behoren tot deze landelijke doelgroep. Dat is 15 procent van alle peuters en basisschoolleerlingen en daarmee vergelijkbaar met het Nederlands gemiddelde. Tijdens het eerste jaar van de coronacrisis is dit aandeel niet toegenomen, ook in 2019 was dit 15 procent. Het effect van corona is (nog) lastig inzichtelijk te maken met deze cijfers.

Er zijn duidelijke verschillen tussen de Leidse wijken in het aandeel kinderen met een verwachte onderwijsachterstand. In Leiden-Noord, Bos- en Gasthuisdistrict, het Morsdistrict en Merenwijkdistrict ligt dit boven het landelijke gemiddelde.

Concentratie verwachte onderwijsachterstanden, 2020

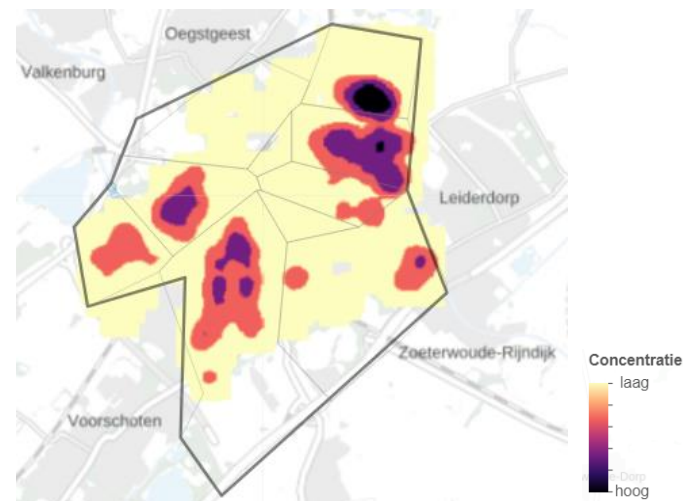

Bron: Dashboard onderwijsachterstanden: [CBS](#)

Voortijdig schoolverlaters

Aantal Voortijdig schoolverlaters licht gedaald in schooljaar 2019/'20

Deze pagina geeft een overzicht van de ontwikkeling van het aantal voortijdig schoolverlaters (VSV-ers) in Leiden.

Het aantal voortijdig schoolverlaters in Leiden is sinds het schooljaar 2019/'20 licht gedaald van 220 naar 170 leerlingen.

Ook het totaal aantal leerlingen is in Leiden de afgelopen jaren afgenomen van 7230 leerlingen in het schooljaar 2017/'18 naar 7060 leerlingen in 2019/'20. Desondanks zien we in de verhouding van het aantal VSV-ers ten opzichte van de totale groep leerlingen ook een lichte afname van 3 procent naar 2 procent terug.

In heel Zuid-Holland is dezelfde daling te zien. Leiden en Zuid-Holland zitten nu op het landelijke gemiddelde van 2 procent. Dit gemiddelde in Nederland is de afgelopen jaren constant gebleven.

Aantal leerlingen en voortijdig schoolverlaters

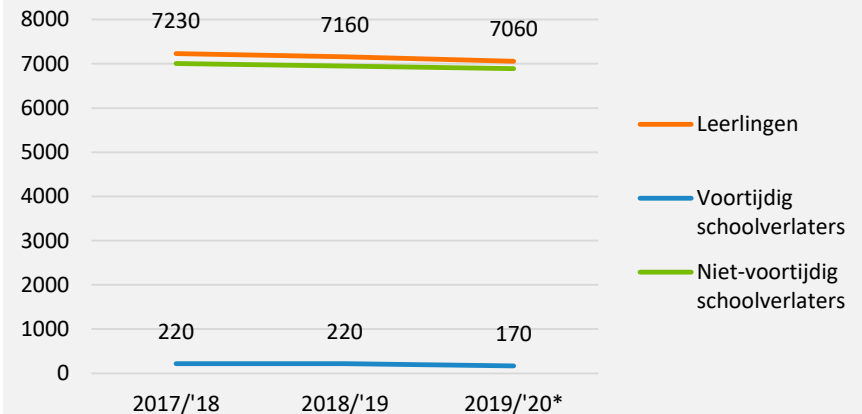

Aantal voortijdig schoolverlaters

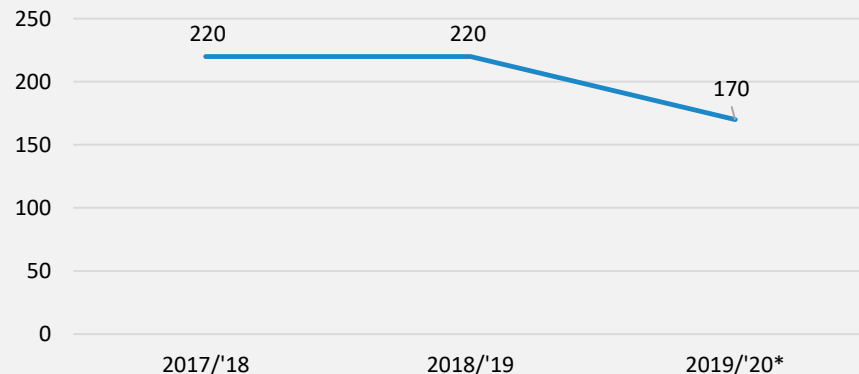

Percentage voortijdig schoolverlaters

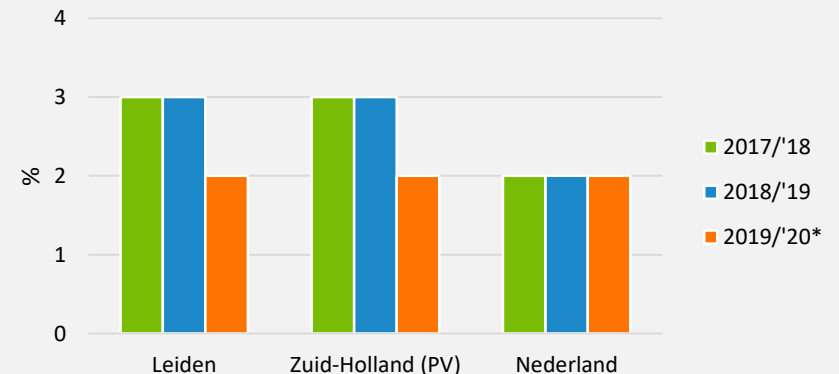

Bron: Voortijdig schoolverlaters: [CBS](#)

Verantwoording

Deze monitor is een eerste opzet om de *social impact* van de coronacrisis voor de gemeente Leiden in beeld te brengen. Dit is gedaan door relevante cijfers over verschillende thema's te verzamelen, bij elkaar te zetten te zetten in één monitor en kort toe te lichten.

De intentie is om deze monitor de komende tijd zowel uit te breiden (meer indicatoren) als aan te vullen (nieuwe verslagperioden) naar aanleiding van feedback, nieuwe ontwikkelingen en beschikbaarheid van data. De monitor bevat de meest actuele cijfers die momenteel beschikbaar zijn vanuit een openbare bron (o.a. CBS, Politie, Rijksoverheid, UWV, GGD) of de gemeente zelf. Hierbij zijn af en toe ook pragmatische keuzes gemaakt. De verslagperiode en periodiciteit verschillen daardoor per indicator.

Op dit moment ligt de focus van de monitor op een (korte) beschrijving van de cijfers, er is beperkt aandacht besteedt aan duiding van de cijfers.

Meer informatie over de bronnen, definities en bijzonderheden van de cijfers is terug te vinden via de links onderaan elke pagina.

Voor vragen over deze monitor kan contact worden opgenomen via info@leidenincijfers.nl.

Versie	Datum	Opmerking(en)
1	9 februari 2021	Eerste versie.
2	9 maart 2021	Nieuwe cijfers over coronaslachtoffers, burgerpanel, bevolking, verhuizingen, bijstand, WW, overlast, misdrijven, financiële steunmaatregelen en faillissementen.
3	14 juni 2021	Nieuwe cijfers over bijna alle onderwerpen behalve bedrijven en instellingen naar grootte, faillissementen, en werkgelegenheid per sector. Daarnaast zijn de volgende onderwerpen nieuw: vaccinatiegraad, casussen JGT, aanmeldingen SWT, maatwerkbudgetten SWT/JGT, wmo (lokale cijfers), bijstand (lokale cijfers), trajecten en meldingen MZVT, TONK, werkzoekenden zonder dienstverband.
4	31 maart 2022	Alle cijfers hebben in deze versie een update gekregen. Enige uitzondering zijn de cijfers over de faillissementen. Verder zijn de volgende onderwerpen nieuw: schulden, onderwijsachterstanden en voortijdig schoolverlaters.